大美晚報

宏興藥房 兒科專藥
鷓鴣菜能助小孩發育

中華民國二十八年四月十日 星期一 第二二八二號 TA MEI WAN PAO
本日二大張 共計八版 法幣三分
中華郵政特准掛號立券 按照總包特別寄送優待之報紙

北江華軍越過江村抵高塘
日集重兵守粵垣
傳華方空軍曾在廣州擊落日機九架
東路華軍 繞過增城向白雲山挺進

（本報香港十日專電）江門會城戰事膠着。華軍向河坪南進，七日克棠下，九日佔篁村，江門在大包圍中。會城中日軍相持於圭峻山，華軍一部衝至北門外農林場。增城西北之福和店，被華軍奇兵襲日軍側背，旋告克復。增城與太平場交通線截斷，華軍繼續挺進。朱村附近有激戰。先頭一部，已繞過增城，向白雲山挺進。石龍東莞二城游擊隊確一度衝入，刻大部進至茶山，距石龍十里。北江華軍越過江村抵高塘。陸空軍協同與日軍劇戰，日軍向廣州潰退，一部被困高塘，在圍殲中。華軍前鋒距廣州十餘哩。日軍以外線慘破，急準備內線作戰，在市西北郊之石井一帶，集結重兵，圖死守廣州。傳華方空軍七日在廣州空戰，擊落日機九架。

（本報香港十日專電）桂省增援健兒，已開抵新鶴路一帶。日軍目的，擬打通寧陽鐵路北段，佔據單水口威脅四邑，然後部署西犯，今華軍克復九江，日軍已先進攻據點，故進攻鶴山河坪及利用南北兩岸公路線及水路進攻肇慶之企圖，全被華軍所粉碎。

（快訊社香港十日電）據華方消息：北江華軍已越江村，廣州日軍甚爲恐慌，現在西村一帶佈防。東江華軍克復石龍之後，續向石灘前進，現正與日軍激戰中。東莞日軍已退太樟，西江江門郊外，兩軍仍在激戰中。華機一隊連日飛東西北三江助戰，予日軍以重創。七日並在廣州郊外與日機發生激烈空戰，達廿五分鐘之久，結果擊落日機九架。

贛華軍克大城 向奉新反攻中

【本報重慶十日專電】江西華軍于克復高安後，分兵兩路向南昌奉新反攻，高安東北之大城鎮，經華軍衝殺後，亦迅告克復，因日軍南昌奉新間聯絡全被切斷，奉新日軍動搖。東南之蓮塘，經華軍猛攻，日軍由北退去。【快訊社重慶十日電】據華方消息：贛北華軍於本月八日克復湘贛公路重鎮高安，贛北華軍，九日晚已抵達高安東北之大城鎮，現正向奉新方面挺進中。武寧方面戰况甚烈，但雙方各無進展。浙贛鐵路方面，雙方仍隔撫江對峙中。

鄂中華軍 渡過漢水後 反攻順利

【快訊社重慶十日電】據華方消息：八日渡過漢水之華軍，已克復漢水東岸羅漢寺北面約五公里之沈家場，及多寶灣以西四公里之胡家場；舊口多寶灣之日軍聯絡，已被華軍截斷。進攻鍾祥之華軍，於八日克洋梓鎮後，向鍾祥西南進，昨已抵達鍾祥之北郊北新集。【本報重慶十日電】鍾祥日軍後路，被華軍切斷，極感恐慌；現各路均在乘勝進擊中。

日軍分三路 總攻魯南
華軍浴血鏖戰 斃日軍五百餘

【本報重慶十四日電】魯南日軍月初分三路總攻魯南，意圖解決華軍；經華軍在蔣嶧一帶截擊，血戰三晝夜，華軍將士視死如歸，每一據點，皆人地同歸於盡，無一退者。連長汪明遷於全連犧牲後，隻身衝入日軍中，與日軍十餘人，始殉國。連副栗發受傷後，復用刀砍死數日軍，始死去。連長耿簽鄉率兵一班，截堵蔣嶧西南之日軍，斃日軍百餘後，余部犧牲。華共犧牲連排長十八名，士兵三百餘，卒斃日軍五百餘人，使其不得前進，爲淪陷區附近之大捷。刻日軍又增援，仍在激戰中。

英報大字揭載 華軍大勝消息

【快訊社倫敦九日電】今晨此間報紙，均以顯著篇幅登載華軍反攻大勝之消息。據稱：華軍此次反攻之結果，已使日軍進攻長沙及梧州之企圖，完全歸於失敗。衆料華軍在不久之將來，將展開更大規模之總反攻。

晉中日軍 進攻敗退

【本報重慶十日電】西安電：冀中日軍步騎一千五百餘，汽車七十餘輛，坦克車五輛，炮八門，分由日軍司令亦丙及梅津率領，向東路蔣縣留營一帶，施行其「掃蕩」計劃。廿二日晨，與華軍在路家莊圭家莊一帶遭遇，華軍踞村與日軍激戰，至晚，復出奇兵擊日軍側背，日軍潰退。

傳華大軍抵東戰場
佈置反攻陣線

【華東社】華方軍事當局，爲加強東戰場實力，俾於第二期抗戰階段，與其他各線開始積極反攻，近月來在東戰場蘇浙皖游擊區內，軍運極忙，並已收復各要地，佈置反攻陣線。傳華軍在東戰場實力，足以控制日軍之發展，新四軍開入東戰場者，數在二十萬人以上。大批軍需物品及彈藥，現正不斷由錢江向北岸輸送。華正規軍第某集團數師，已渡過錢江向目的地進發。當地人民目睹熱烈情緒，至爲興奮。據東戰場某地傳人傳來可靠消息：華大軍確在東戰場各地，作嚴密之佈置，游擊軍隊指揮官員曾前某挺進在軍中，第某集團軍亦在浙西某地設立指揮部，今後之發展，實堪注視。

日軍再犯錢江南岸
又遭華軍痛擊
日軍數百人全被殲滅

【華東社】日軍企圖由杭州偷渡錢江，向浙東進犯，在華軍嚴密監視之下，日軍屢有傷亡，損失極鉅。頃據由杭州來客談：日軍一部約數百人，日前又由錢江一橋於晨曦中，向南岸進犯，華軍發覺當時不予抵抗，俟日軍登陸，乘其立脚未穩，即伏軍四出將日軍包圍，予以痛擊，除當場斃傷者外，生擒百餘人，用以毒攻毒辦法，由華軍易以華軍軍服，從之使回北岸。船至江中，對岸日軍以爲華軍乘勝渡江，乃以機槍對準掃射，此百餘日軍多遭擊斃，始掃射槍手發覺，生還者已無幾人。是役日軍損失慘重，故目前日軍已不敢向南岸輕犯，惟雙方仍不時以槍炮互擊，因以人心極安云云。

津「聯合準備銀行」行長
在影院被刺殞命
座旁觀客瑞士人中流彈喪生
開槍者被執但卒兔脫

【路透社天津十日電】「聯合準備銀行」天津分行長陳年熙（譯音），昨晚七時三十分左右，在此間某電影院凝神觀「資格廷」影片時，忽座後有一人向之連開四槍，陳頓時殞命。有一瑞士人觀客，亦中流彈喪生，刺客爲東方人，衣西裝；當時曾爲一雜觀人名曼頓羅夫者扭住，但卒被兔脫。曼氏身受彈傷，已入醫院。據醫稱：其傷勢雖重，但非絕望云。刺客究爲誰何，今仍無線索可尋，其行刺似曾慎加計謀。衆信行刺動機，乃因陳爲「資國者」之故。當其遁逸時，天津著名體育家曼頓羅夫即起緊追，而扭獲之。刺客乃開槍擊曼，彈中曼之腹部；另一流彈中天津法國電燈房總工程師格洛塞要害，格氏已有歸，且不日即將告退。曼氏入醫院後，即經施用手術，將腹部槍彈檢出，今晨勢仍危殆。

日本樞密院反對
日蘇漁業新協定
認屈辱過甚大表不滿

【快訊社東京十日電】自日蘇成立漁業新協定後，此間政界軍界人士，均認爲屈辱過甚，有損國威，對於平沼政府之措置，大有不良之批評，昨日此項協定提出於樞密院時，即大受指摘，後經政府方面解釋，此約僅屬臨時性質，爲期殊短，而日方則自四月二日以後，已向蘇聯提議訂結較長久之正式條約，届時自當加以補救云云疏述，嗣由近衛院長出而爲政府認可通過，但同時并通知政府，務在將來之正式漁約中加以補救。

義巡洋艦艦長 在東京謁日皇

【同盟社十日東京電】九日抵橫濱港……沃尼號艦長賓札大佐於十日午前十時半，率同副艦長沃里中佐，由沃力蒂義駐日大使及大使館海軍武官瓊喬斯大佐陪同進宮，在鳳凰殿謁見天皇陛下表示敬意。

【同盟社十日東京電】義大利訪日巡洋艦巴脫洛梅沃，萊沃尼號組員，於十日晨在午前九時廿五分抵東京車站，進入東京，艦長賓札大佐立即訪問海軍省，並進宮謁見天皇陛下；沃里佐巴中所率領之三百名組員，則由海軍省當局引導，參觀東京各處。

美中立法 尚待最後決定

【路透社華盛頓九日電】民主黨參議員畢德門聲稱：美政府將請國會在五月一日休會前，重行制定中立法中現有之「現購與運走」條文。此項請求，將作爲暫行辦法，以待修正中立法之最後決定云。

北路日軍
防華軍壓迫
縮短防線

【香港通訊】據北江方面華方軍事情報稱：最近日軍暫時改變其北翼搶源韶關軍事，打通粵路企圖，轉兵進攻新鶴，先謀鞏固廣州外圍，清剿游擊勢力，藉安定其軍事，故旬來粵省東西北江及瓊崖各路戰事，除華軍反攻外，均甚沉寂；惟日軍此種舉動，正顯示其欲在華南擴大侵犯之前奏，華方粵軍事當局對於爭取主動，旬來有更積極之佈置。自贛北同族大軍及中央機械化部隊，源源南下開抵前線佈置新型陣地後，北路反攻軍事，更已轉入新階段。據報：北從花日軍，甚形恐慌，日來在粵路南段新街江村橫潭象山及神崗太平場一帶，加緊佈置戰壕，溝塹鐵絲網，散兵坑等，戒備森嚴，有如大戰之前夕，並恐華軍及游擊隊奇襲突擊，特縮短防線，將不必要之據點放棄，而集中於重要據點中戒守。花縣境內，除象山石角橫潭龍翔平山新街龍口小坪等地，仍有日兵三數百駐守外，其餘附近一帶鄉村，日兵不敢逗留，已無蹤跡。從化方面，最前線之神崗，太平場，日兵日前曾數度進犯華方陣地，但自華方機械新軍開抵前線後，已不敢異動。日前所蓋搭準備向鰲頭獅前進犯之浮橋，現懼華軍反擊，紛紛拆卸神岡下游白水塔沙貝村及太平場附近一帶鄉村之橋樑，已全部拆毀。聞係防阻塘等地華軍越河追擊。又查太平場附近大南日機場，原停駐有飛機十餘架，近因華方新空軍四出活躍，時出轟炸日陣，恐爲華軍轟毀，已有一部向廣州飛去，現僅餘日機三數架均用僞裝掩蔽。又粵路南段正面日軍運輸，極爲頻忙。上週由廣州至江村之日軍車，來往絡繹，整日不停。查日軍自佔粵垣以來，即從事整理廣州至各外衛據點之交通運輸，公路之外，粵漢，廣三，廣九等車鐵路，亦儘量利用，但粵漢縱江村附近之鐵橋，因被華方炸毀，日尚未能修復，故日來粵路日軍車僅能到達江村，而花縣新街與廣州之聯絡，尚未恢復。現日以新街爲沿粵路北從，及屏障華軍反攻之衝要，亟謀規復廣州至新街之交通，故連日由廣州派出技師工兵，加派修理江村鐵橋，及附近路軌枕木等，聞已將可通車，於此更見日人之侵略野心云。

法幣愈趨穩定
竭力維護幣制信用
部令推行小額幣券收兌破鈔
游擊區域通貨仍以法幣爲主

【新聲社】中國法幣之發行政策，特別謹慎，始終穩定，現金準備終在百分之六十以上；爲維護幣制信用計，飭各省銀行推行小額幣券，收兌破濫鈔券，派員監督各行之發行，淪陷區域法幣照常流通。茲誌詳情如下：

中國法幣愈趨穩定 中國法幣自戰事發生至今始終穩定，此實爲中國金融當局，事前事後應付之得法，與中國經濟基礎本身之鞏固，有以致之。中國戰時財政之補充，以增稅與公債爲主，而不乞靈於發行政策，是爲法幣穩定之主因。對外國際支付亦能統籌得法，使匯市漸化趨於穩定。五六月來友邦各種借款相繼告成，人心大定，對戰局前途愈爲樂觀，因之法幣之穩定，仍立於不可擊破之地位。

竭力維護幣制信用 財政部爲維護幣制之信用，已經地方金融會議決定一，各省省銀行或地方銀行應協助中中交農四行推行小額幣券，並應接受委託代兌破舊鈔券；二，受中中交農四行委託，收兌金銀應努力辦理，仍將收集數目轉售四行，用以充作領券現金準備（三）各省省銀行或地方銀行發行，由部派員常川駐行監督辦理（四）領用一元券輔幣券者，應切實辦理原擬要現定各業務。

法幣存在僞計失敗 淪陷區域之通貨，仍以法幣爲主，平津一帶人民，拒用僞鈔如故，而僞鈔之存在，所謂之日圓集團者施其技，亦因法幣穩定人民信仰，不能施之於中國游擊區域；同時，以法幣之存在，對於淪陷區域人心之維繫，有莫大之助力，人民見法幣而關懷政府，民族意識愈益增強。日僞雖統制淪陷區域，積極謀經濟資源之利用，爲以法收藏法幣，於是以有法幣政策無所……

南洋華僑全力開發西南資源

【華東社】中日大戰年餘來，中國政府極力謀西南各省經濟實業之發展，此事已引起國人之特殊興奮。頃據本市金融界消息：關於開發西南各省礦藏，在目前事實上已爲不可須與緩之定律，蓋無論金融實業及其他事業華南華北華中，現已無國人插足之餘地，而於整個國家上亦不容許吾人有此雄厚資金決難隨戰事而磨滅，故目前已引起資本家之競爭，向西南發展。據聞目前南洋華僑在西南各省，各事各業均致全力以謀發展，投資極鉅，政府對僑胞亦極愛護，致其所營事業，有一日千里之勢。現滬派亦不甘示弱，組織各種團體，設法開發資源，頗有競爭趨勢，實抗戰建國前途唯一之新興氣象云。

日波進行航空聯絡

【本埠訊】法文上海日報載：東京有一飛機將試作日本至波斯間之飛行，該機有九百匹馬力之馬達二具，可以載客十二人，其平均速率爲每小時二百六十公里，又聞該機原定於前日起飛，但以天氣不佳而罷。現聞於今晨七時，由東京起飛，沿途當在台灣，廣州曼谷加爾各打等地停留，以補充其汽油燃料；但關於此次飛航，英國人士對於日波開之航空聯絡，已深加以注意。

世運大會不在日舉行
日自認丟臉

【快訊社東京十日電】一九四〇年之世界奧令匹克大會原應在日本舉行，但因以日本對華侵略無餘力顧及此舉，乃將此事讓與芬蘭舉辦，現聞日本若干貴族，認爲此乃日方大失顏面之事，故日本之奧令匹克委員會內有若干皇族及貴族之委員，均已退出，以表抗議。

新南羣島事件 日接受法抗議

【本埠訊】法文上海日報載：據東京外交界消息，日法之新南羣島交涉事件，近已可告一段落。前當法大使亨利向日外省提出抗議時，即爲有田所拒絕，故引起法國方面之憤慨，乃有再提新抗議之說，現悉日外省方面於八日再招請法大使亨利面談，由日外次同之辯深，并申明願接受法方四月四日之抗議書作爲「備案備考」。聞法國方面業已認爲滿意，乃拋棄其再提抗議之計劃。因此日外務省隨即發表文告，宣布新南羣島之交涉，現已告一段落。

武漢醞釀新傀儡戲

【快訊社漢口十日電】自南昌被日軍佔領後，此間新組織之運動，又復甚囂塵上，近聞有先組「市政機關」之計劃。聞新任「市長」已由日方委派張之洞之孫張之綱担任，當於四月一日就「職」，按張氏曾任冀東「自治政府」之「財政處長」，原爲老牌子之漢奸。

日向阿求訂約 目的在攫油權

【美聯社開羅十日電】關於日本與阿刺伯進行商訂商務友好條約之事，此間雖認爲全能國圖謀在阿刺伯獲取根據地，以謀不利於英國之陰謀，但尚不表示驚訝。此間認爲日本此舉在攫取油之開採權。

外部組織將予改動

【本報香港十日專電】渝訊：中央當局擬改革外部組織，聞已由國民政府當局考慮中，即可通過。大要爲條約委員會改設爲司，歐洲司改爲兩司；亞洲司改設日蘇兩司。

滬請變通辦法 恢復滬甬航線

【華東社】據航業界消息：華軍爲加緊防範浙東沿海安全，已將鎮海各口岸正式封鎖。惟本市各業及航輪會於日前聯電浙東軍事最高當局，請變通辦法，維持滬甬航運；茲悉昨晚已奉甬當局電，轉飭本甬台戒嚴司令部施行，暫准照舊云。

蘇聯勞工儲蓄增加

【快訊社莫斯科十九日電】本年第一季中，蘇聯儲蓄銀行之存款額比較去年同期增加五萬萬盧布，存款至四月一日已增至六萬六千萬盧布，儲戶總額增加四十萬名。

上海翡翠公司
靜安寺路成都路西
電話三二九二六〇
專售 金鋼鑽 珍珠 翡翠 紅藍寶
收買 大金鋼鑽 上等翡翠
創設

霞飛商店首飾公司
出售 鑽石翡翠珍珠寶石 銀器時錶各項赤金 飾售價比衆名貴
收買 舊各種翡翠 何人出價比任 飾各家高
鑲嵌 最新最時式
霞飛路呂班路口 電話八〇五四四

洗面 美勒丹 香粉
越洗越美 愈用愈愛
光滑白嫩 活潑自然 營養皮膚 面不走油
振亞行 獨家經理 愛多亞路一四七號

胃鑰

強飯加餐則精神健旺百病不生秖有常服「胃鑰」庶能致之且胃鑰對於胃氣痛翻胃嘔吐等病均有迅於治愈之效力

分片吃沖

胃鑰 STOMACHICUM

上海中西大藥房發行

石路北京路南首

華豐南腿莊

犧牲品

杭州香肉每元三斤半

瑞字茶腿原只每斤五角八分

自杭移申一週紀念

四月一日起大減價三星期

電話九四九二一

上海啤酒

U.B. Pilsener Beer Union Brewery Limited

華總經理處 [illegible]

電話 [illegible]

C 375

兒科專家 吳福藩醫師

診所 江西路十號新華藥行

時間 門診下午三至六時 餘時出診

電話一三六六九

游博華齒科院

增添最新式電療器械 特設平民部全副式角收費特廉

白克路一七〇號 電話九六九四一

大美晚報 TA MEI PAO

館設上海愛多亞路十九號 [illegible] 發行

郵局信箱一五〇四

電話編輯部八五九八四

營業部八〇一〇五

電報掛號八四〇〇八

董事長及發行人史帶 (C. V. STARR, President & Publisher)

副董及總經理白羅司 (G. C. BRUCE, Vice President & General Manager)

總編輯高爾特 (RANDALL GOULD, Editor)

英內閣定今晨開會

決定保障希土政策

英國態度已轉趨積極

倫敦外交活動頗頻繁

【哈瓦斯社倫敦九日電】內閣定于明晨開會，據政府中人宣稱：關于吾國是否立即與希臘土耳其兩國訂立雙方協定，加以保障一項問題，屆時當可有所決定。此項協定，當與英國波蘭兩國所擬議者相同。要而言之，義國倘在地中海方面出以新的威脅舉動，則吾國決定與各關係國訂立互保協定，以資對付。但以目前而論，對于此項協定，仍當暫緩宣佈，[illegible]。吾國政府當不致將英義協定 [illegible]，予以宣告廢止。但此 [illegible]

【路透社倫敦九日電】此間 [illegible] 哈瓦斯社巴黎九日電 [illegible]

【美聯社倫敦十日電】[illegible]

英國外相昨日三晤義國代辦

【路透社倫敦九日電】[illegible] 外相哈里法克斯 [illegible] 義代辦 [illegible]

：外相曾明白向義代辦表示英政府對於義大利在阿爾巴尼亞行動所抱之嚴重意見，及英人對此事所具情緒之力量。英官方對於義代辦所給予之保證，已加以相當之注意，並將此項保證及外相與義代辦迭次晤談之大略情形，通知英國駐義大使裴資勳爵。目下一般人對於時局之憂慮或已較今晨稍見減退，官方對於義大利在阿行動所及於英國將來政策之可能的影響，未發表任何言論。英國駐阿爾巴尼亞公使奈安，已由杜拉索發來電報，敘述其安全無恙。衆觀上述負責方面之消息，頗足表示一般憂慮已略見緩和矣。

英國駐義大使昨午訪齊亞諾

【路透社羅馬九日電】英國駐義大使裴資勳爵，今日午後訪晤義外相齊亞諾，探詢阿爾巴尼亞事件之消息，聞齊氏已予以充分之說明矣。此間人士認爲目下狄拉那之成立純粹阿爾巴尼亞行政委員會，以治理該國一事，可見義大利尚無宣布阿爾巴尼亞爲其帝國一部份之意向。義大利官方對於此種擬併吞阿爾巴尼亞之消息，已聲明爲有意造謠並完全無稽。非官場方面則信義國一時將不致有所決定，以待英法及世界對於義國佔領阿爾巴尼亞所發生之反響有明白之表示。同時蓋達氏今日在義大利日報發表一文，謂英國如以爲義方之行動係破壞英義協定，則儘可自由做去。義大利亦將隨之而歸縣其將來之態度。此語之意義，即謂英國如廢棄協定，則義將保使義國立即宣布阿爾巴尼亞爲其領土也。就目下之情形，義國似將宣布阿爾巴尼亞爲其代管之土地，對一切征服之觀念，皆付諸一笑。

法國防常設會昨日下午開會

內閣及參院定明後日開會

殖民地回教徒效忠法國

【哈瓦斯社巴黎九日電】國防常設委員會頃于本日午後五時，在陸軍部開會，直至七時始散，內閣總理兼國防總長達拉第，海軍部長剛桑深，航空部長賴尙伯爾，總參謀長甘茂林將軍，陸軍副參謀長柯爾奈將軍，殖民地軍隊教育總監蒲萊將軍，空軍參謀長維爾曼將軍，海軍副參謀長蒲拉格少將，總理機要秘書德剛將軍，外交部長龐萊，外部秘書長雷瑞諸人，均皆出席。事後，雖未發表何項公報，但一般人相信，此項會議，性質異常重要。遂位第總理龐萊外長

并于散會後延見英國大使費潑斯爵士，會談歷半小時，內容尙無所聞。此外，內閣定于本月十一日午後四時開會，衆議院外交委員會則定于十二日午後四時開會。

【路透社巴黎九日電】國防常務委員會今日午後在軍部集會，由總理達拉第任主席，與會者有海軍部長甘賓塞，航空部長尙伯爾，陸軍參謀總長甘茂林將軍，空軍參謀總長維爾曼將軍。

【哈瓦斯社北非洲法屬阿爾幾港九日電】阿爾幾利殖民地回教徒協會主席本撰魯爾博士，[illegible]

督勒波，內開：「吾等與阿爾巴尼亞國民族，具有緣帶關係，對于該國所遭遇之變故，抱有深切之同情，深信該國必能在短時期內，獲致最後勝利；反之，吾等對于義國此次侵略舉動，一致表示憤激，并加以抗議，茲願乘機再向法國矢忠，并相信法國必能保護吾回教徒之幸福與榮譽」云。該協會并以此項文件，電達約物爾總統與龐萊外長。

【哈瓦斯社北非洲法屬突尼斯港九日電】突尼西亞阿拉伯族國民黨，前于去歲 [illegible]

【美聯社巴黎十日電】自法總理及外長昨日放棄其復活節假日，回返巴黎與英外交部密切商談後，英法兩國報復義大利侵入阿爾巴尼

亞之可能，今日已呈未定狀態。於復活節日下午，法總理達拉第，曾主席國防會議所開之急緊會議。此一會議內容雖未透露，然法方預料希特勒將實行其第二步侵略行動。德國第一步所採之對象，雖未知悉，然法方官員，並不忽略德國有突然襲擊，不宜而戰之可能。目前一般注意，均集中於關於德國集中大軍於瑞士及荷蘭邊界，而該兩受威脅之國家，亦

時往進防衛之 [illegible] 消息報稱：英法兩國 [illegible] 已決 [illegible]，共同保證希臘及 [illegible] 土地完整。據云：[illegible] 將使英佔領該島，以爲保護，避免義國之攻擊，同時並計劃與土耳其成立互相保衛契約。聞英政府曾通知法國，英方將於明日警告義大利，謂除非義國不惜與英法兩國一戰，始可企圖在希臘方面行動。

義軍開抵阿國南部

臨時行政會已組成

【路透社羅馬九日電】據狄拉那發出公報稱：機械化部隊今日佔領阿爾巴尼亞南部之卡斯特羅。另一公報稱：阿國最優秀官員與顯貴所組織之阿爾巴尼亞行政委員會已暫行接管阿國行政。

【哈瓦斯社羅馬九日電】半官機關史丹芬尼通信社頃發出消息稱：吾國軍隊業已開抵阿爾巴尼亞國南部亞爾基洛加斯脫洛城飛機則在該國各地上空翱翔。齊亞諾外長前往該國京城之後，已於今晨九時巡返羅馬，該國現已組成臨時行政委員會，並電達墨索里尼首相稱：「鈞座對於敝國人民，素具熱忱，同人等茲亦同樣之情緒，歡迎貴國陸軍。敝國人民對於偉大的義大利國，素所欽仰，茲得在敝國國境以內，接待貴國軍隊，尤爲榮幸。貴國外長齊亞諾昨日發表演說時，會謂今後當在法西斯主義各項自由權利範圍以內，推行大規模計劃，爲敝國回復秩序，獲致繁榮，並樹立政治的社會的公道，同人等茲以充分信心，期待此項計劃之實現。」

【美聯社狄拉那十日電】據昨晚此間消息：義大利已在阿國成立一種「臨時行政委員會」，其構成份子，皆爲阿爾巴尼亞之軍政要人。「此爲臨時過渡之機關，不久更將成立永久性之新政府，唯外交軍事，將由義國直接處理，不擬再設專部。」此間現已漸復常態，商店與咖啡館，皆已復業，義兵多充塞其間，街衢之間，義阿兩國之國旗，多相交飄揚，來往行人，亦已不絕於途。唯在內地，人，仍在抵抗義軍中，唯已有回教徒及山民二萬人，取游擊戰略。至此間義使館中則已堆滿投誠阿軍繳出之手鎗，步鎗，鳥鎗。預料墨索里尼抵此時，將宣佈義國對於巴爾幹及阿爾巴尼亞今後之政策，此間法西斯領袖已在積極籌備墨索里尼之戰勝入城式。

墨索里尼今日播音

【哈瓦斯社羅馬九日電】墨索里尼首相擬于明日前往阿爾巴尼亞國京城，但若氣候惡劣，則當展期。當局頃訓令各無線電台準備于明日

齊亞諾已返抵羅馬

【路透社羅馬九日電】義外長齊亞諾，今日自狄拉那乘飛機返抵羅馬，當即謁見墨索里尼首相，報告此行經過，歷時甚長。

【哈瓦斯社羅馬九日電】齊亞諾外長頃自阿爾巴尼亞國京城返抵此間，當即晉謁墨索里尼首相，報告此行經過，歷時甚長。

阿王痛詆四強巨頭

【美聯社南斯拉夫斯 [illegible] 九日電】現在亡命中之阿王索古，昨於離開弗洛連那前，曾發出痛詆墨索里尼希特勒及張伯倫達拉第之文告一種。據該文告稱：「阿境中之戰事，仍在繼續進行中。阿軍刻仍保持重要城市，但處。此次阿軍雖遭突擊，仍不辱使命，繼續作戰，至於王室，因無別法，故不能不遠地爲良。」[illegible] 洲有擾亂世界 [illegible] 二大瘋人，同時歐洲亦有 [illegible] 甲尼；[illegible] 壓不管事之二大庸夫，即張伯倫與達拉第。[illegible] 方面之英國軍艦 [illegible] 予以炮擊，則我人亦必 [illegible] 其亡命之計劃也 [illegible] 后及其生甫數日之幼子 [illegible] 赴西臘，案之拉里 [illegible] 產後之康復。

【哈瓦斯社 [illegible] 九日電】[illegible]

義報狂言

【美聯社羅馬十日電】據義國法西斯所控制之卡里諾報稱：一待義大利在阿爾巴尼亞之地位鞏固後，全能國家，必將作進一步之侵略 [illegible] 到 [illegible] 墨索里尼 [illegible] 洛尼卻淒，當局於本日午後 [illegible] 地中海諸館，[illegible] 及 [illegible] 其他各屬員，抵該埠後，旋即前往，避開將取道本京，搭輪轉赴外國居住。

[illegible] 臨時，必能在其他海外獲得興河 [illegible] 巴尼亞同樣 [illegible] 土地一。蓋達在義大利日報上稱：義國侵犯阿爾巴尼亞，則 [illegible] 無違反英法利益之處。「義國亦不承認英法在阿爾巴尼亞有何重大之利益也」。又外相齊阿諾已由阿京返此，英國駐義大使當即驅車往訪，詢以阿國政府之形式問題。據稱：目前之行政委員會乃臨時性質者，將 [illegible] 當再成立 [illegible] 政府。

美國人民贊成戰時接濟英國

【美聯社紐約九日電】[illegible] 據美國人民之意見研究院之 [illegible] 公佈 [illegible] 之結果，以爲美國人民 [illegible] 贊成于戰時以糧食軍火接濟英法兩國者，百分之七十六，[illegible]

美兩院各委會將邀林白出席

【美聯社華盛頓十日電】[illegible] 林白上校 [illegible]

瑞典國防部長發表演說表示中立態度

【哈瓦斯社 [illegible] 電】[illegible]

天綸

綢緞呢絨環球百貨

南京路三百號拋球場西首

新址落成明日開幕

各部分類

綢緞　呢絨　時裝　顧繡

呢帽　襯衫　內衣　棉織

童裝　襪子　皮鞋　皮件

化粧　糖果　水瓶　搪瓷

◎注意◎

各部發售大批犧牲品名目繁多請詳閱明日新聞報申報封面廣告

歡迎參觀

大廉價

啨商福昌鑽石洋行

收進大批金鋼鑽

明天起在本行發售

自從國難以來外匯暴跌鑽石進口絕跡滬市缺貨甚殷本行此次收進二大銀行押款貨物統是極品內有最大鑽石念餘克拉又最大鑽圈及火油鑽一克拉二粒起至念餘克拉大小金鋼鑽甚多以及翁貴天藍寶戒面大新光珍珠玻璃翡翠以上貨物滬市無從購買惟敝行獨有各界仕女請捷足先得以免向隅在本月十一日即（星期二）開始出售歡迎各界駕臨

地址　四川路四號京口陵樓大七十百號

電話　一七一八二

營業時間　九時起至四時　星期休息

百靈鳥

註冊 謹防冒牌

專治手掌脫皮起泡粗燥開裂或痛或癢及指甲初起灰白色等症擦用一瓶立見奇效至多二四瓶保治保愈如不見效包退還洋詳細說明書附

本埠 四馬路 [illegible] 南京路 [illegible] 泥城橋 [illegible]

鵝掌風藥水

歐洲局勢愈益嚴重
各全能國挺而走險
美總統今日返華盛頓
將與國務卿會商時局

【哈瓦斯社華盛頓九日電】羅斯福總統自此間啓程返京，計程可于明日午間到達。抵京後當立即與赫爾國務卿就國際時局有所會商。

【哈瓦斯社美國溫泉城九日電】羅斯福總統左右要人，頃以總統名義，發表談話，略謂：各全能國貿易方式之勢力範圍，業已逐漸擴大，此事將在經濟上社會上，產生惡劣的後果，在白宮與國務院視之，兩種互相衝突之經濟制度，即自由的經濟制度，與自給自足的經濟制度，行將發生正面衝突。各觀察家頃評論此項談話云，羅斯福總統暨赫爾國務卿，均會大聲疾呼，以危機所在，昭告國民，總統代言人茲又說明美國經濟社會迅將遭遇威脅，其意蓋欲就經濟觀點，促使輿論了然于危機之迫在眉睫。

【哈瓦斯社華盛頓九日電】歐洲時局情形，頃由美國政界人士加以評論云：義國攻入阿爾巴尼亞國之後，歐洲局勢，業已愈益嚴重，其癥結所在，厥有三點：（一）各全能國財政日益困難，或將挺而走險；（二）德國元首希特勒曾於本月一日發表演說，請他國倘以包圍政策加諸德國，決難予以容忍，其意似謂德國不待包圍形勢完成，即當有所舉動，然則義國此次所爲，或即柏林羅馬軸心預定計劃之第一步，亦未可必；（三）義國侵入阿爾巴尼亞國完全成功之後，德國或將受其鼓勵，賡續有所舉動，俾在抵抗侵略集團充實陣容之前，先行試探英法兩國，有無抵抗之決心。關於此層，德國倘向波蘭西葉省或但澤自由市有所舉動，實利多而害少。此外，國務院左右人士，亦復表示悲觀，並就阿爾巴尼亞國事變，作下列之觀察：（一）德義兩國軸心，正在外交上軍事上密切合作，其意乃欲阻止英國首相張伯倫組織抵抗侵略集團；（二）歐洲各國之迄今仍猶預不決者，德義軸心當賡續猛烈壓迫之，甚或直接加以侵略，影響所及，非引起大戰，即當聽任法西斯主義與國社主義在西歐各國擴長蔓及之區域中，增強其經濟的政治的控制權。至以西班牙國加入反共產國際公約一事而論，乃係各全能國侵入拉丁美洲之先聲，其意義重要，自不待言。

【美聯社美國溫泉九日電】羅斯福總統，於消磨其兩星期假日之後，今日已乘特別快車，回返華盛頓，當總統離去此間時，據接近羅氏之顧問云：總統極爲關心目前時局，因大戰威脅，已甚迫切。於回抵華盛頓後，彼即與國務卿赫爾商談一切。在離去此間以前總統會語一小部份喬治亞鄰居云：「若無爭戰，余將於秋天再度歸來。」

倫敦方面 表示滿意

【哈瓦斯社倫敦九日電】美國國務卿赫爾昨日發表談話，對于義國進攻阿爾巴尼亞國之舉加以譴責之後，此間政界人士咸皆表示滿意。並謂，赫爾國務卿會以美國關切歐洲和平爲言。又云，法西斯主義各國新近之侵略舉動，業使美國爲之不安，措詞雖甚溫和，其力量并不因而減色。美國政府現正嚴重注視歐洲各種事變，可于此獲一明證。

羅馬方面 淡然處之

【哈瓦斯社羅馬九日電】美國國務卿赫爾昨日發表談話，對于義國進攻阿爾巴尼亞國，加以譴責之後，此間政界人士，咸皆淡然處之，以爲任何問題，凡僅牽涉義阿兩國者，美國實無權過問之；各報亦不轉載赫爾談話。

羅土談話結束
加強與國安全
保國願與巴爾幹諸國家合作
一般推測德義將提囊括計劃

【……九日電】此間許多方面對於阿爾巴尼亞被侵後，德義將繼之作迅捷行動之可能性，紛加推測，與德義親善之各界，甚至謂德國將於四月二十日希特勒誕辰之日，提出一種囊括巴爾幹半島全部於其「聯合經濟制度」中之計劃。又據保京官場方面宣稱：保加利亞願與其他巴爾幹諸國合作，致力維持和平，並擁護「巴爾幹人之巴爾幹」口號。

【路透社斯坦坡爾九日電】羅馬尼亞外相加芬科昨日抵此，與土耳其外長薩拉卓格魯舉行緊急會議後，已於本日逕返羅京。據二氏晤談後發表之公報如下：「羅土兩國已商妥奉行巴爾幹協約之政策，目的在增強各友好及協約國家之安全與獨立，並依據一九三八年七月保加利亞與巴爾幹協約國家所訂薩洛尼加公約之精神，加緊與各鄰邦人民之結合。該約內容，規定對于一切意見之參差，均應經談判，加以和平解決，並屏棄訴諸武力」。

土耳其半官方 昨日發表公報

【哈瓦斯社土耳其國京城九日電】外交部長薩拉喬格魯，與羅馬尼亞國外長茄芬寄談話結束之後，半官機關阿那多利亞通訊社頃發表公報，略謂：雙方[illegible]當局，曾經會商近東各種事變，在巴爾幹協商公約範圍以內，將彼此兩國共同的聯帶的利益，加以研究，當即認爲巴爾幹協商各國所行政策，重在維持和平，抑亦具有堅決的性質，其用意乃在保障各該國之安全，維護獨立，並依據薩洛尼加公約之精神，（巴爾幹協商各國與保加利亞國所簽訂，其內容承認保國恢復軍備平等權利。）與各鄰邦增進關係。此項政策，賡續當以不屈不撓之精神，予以推行。」

羅馬尼亞外長 行前發表談話

【哈瓦斯社土耳其國斯丹埠九日電】羅馬尼亞國外長茄芬哥，與土耳其國外長薩拉哥格魯，討論時局之後，頃已啓程回國，瀕行時曾向各報發表談話云：「余與薩拉哥格魯外長在巴爾幹協商公約範圍以內，就新近各種事變，業已商定，堅決推行巴爾幹協商現行政策，俾克與各鄰邦增進關係。」特羅土兩國當局，並未進行談判，僅將雙方見解相同之點，予以證實。所有經過情形，業已通知其他協商各國即南斯拉夫希臘兩國。

【美聯社……十日電】巴爾幹外交界今日表示恐懼：因義大利爲追尋其在阿爾巴尼亞之利益，或致迅速經希臘之馬基頓而直向愛琴海進展。據此間今日不能證實之謠傳稱：若義德兩國軍事擴展及於巴爾幹範圍時，爲應南斯拉夫及保加利亞，爲應德方所施壓力，已同意與羅馬柏林軸心各列強，站立於同一陣線。

最近被日軍佔據的
新南羣島全貌
大小島嶼九十六有名者九
對菲島安南都有重大威脅

這次，日本又乘歐洲因爲波問題的緊張，突然宣佈佔有新南羣島，無疑的這是日本向英法美進攻的一種舉動，是像去年秋間第一次捷克問題發生後日本就進攻廣東，和在今年當英法因爲巴薩羅納陷落後西班牙問題十分吃緊而忙碌的時候，日兵就在海南島登陸的意義是相同的。

但是這兩天來，中國報紙上關于「新南羣島」這個名詞，似乎是太生疏了，有些說不出它在那裏，有些更把它的地位也弄錯。本來新南羣島即是中國的團沙羣島。不幸這次日本宣佈這個羣島的消息，是由外國電訊社傳來的，他們是用了這個Spratley Is……即斯巴特萊羣島的英名，中國的中央社也不知爲什麼，竟不知道這就是團沙羣島，而用了斯巴特萊的譯名，因此弄得大家爲之糊塗起來。

本來這個羣島的名稱很多；中國舊名爲堤沙淺洲，英人稱它爲斯巴特萊羣島。因爲其中有一個島叫做Spratley（法人則稱爲Spratly），它位於印度支那（即安南）和法屬新加利唐尼亞海面間的正面路線，距美屬菲列濱的巴拉望Palawan島西二百海里，英領北婆羅洲一百八十海里，中國西沙羣島之南三百五十海里，法屬西貢的東南約三百五十海里，大約是處在北緯八度至十一度，和東經一百一十一度至一一四度之間。全部大小島嶼有九十六，但有名的不過九島，茲將九個小島的名稱，面積及經緯度列下：

（一）斯巴特萊島或羣島，日人稱爲西鳥島，面積一四七・八四〇方公尺。北緯八度三十九分，東經一百一十一度五十五分。

（二）安波拿島，日人稱爲丸島，面積一五・八四〇方公尺。北緯七度五十二分，東經一一二度五十五分。

（三）伊脫巴亞島，日人稱爲大島。面積三五四・七五〇方公尺。北緯十度二十二分，東經一一四度廿一分。

（四）北危島東北礁，日人稱爲北雙子島，面積一三三・三二〇方公尺，

（五）北危島西南礁，日人稱爲南雙子島，面積一二五・四〇〇方公尺。此二島或合稱爲雙子島（法名Deux Iles），在北緯十一度二十九分，東經一一四度廿一分。

（六）洛斐太島或稱南島，日人稱爲中小島，面積六二・七〇〇方公尺。北緯十度四十二分，東經一一四度廿五分。

（七）替都島或稱三角島Thitu 面積三二六・二八〇方公尺。北緯十一度七分，東經一一四度十六分。

（八）納伊脫島Nab Yei，日人稱爲南小島，面積七五・二〇〇方公尺。

（九）西約克島 West York 日人稱爲西青島，面積一四七・八四〇方公尺。

還九個小島中有七個（即上列第一個至第七個小島）經於民國廿二年（一九三三年）由法國公使韋爾登照會中國外部說是已經爲法國佔有的，像斯巴特萊島係於民國十九年（一九三〇年）四月十三日由法艦瑪利修茲Malicieuse號佔領。其餘六島是由法砲艦亞斯特洛拉墨號及亞拉亞特號於民國廿二年（一九三三年）四月七日至十二日先後佔領的。

法國佔領這七個小島時，中國和日本都有抗議。因爲這些海島均在中國南海之內，爲中國漁人歷來往來居住漁獵之所。日方所持的理由，則謂在一九一七年時，日人經已會前往該地探險，在一九一八至一九二九年之間，曾有該地開採石燐及島糞。法方當時反駁日本，說一九三〇年日本領事會向安南總督請求在該處採取燐礦，可見日人早已默認該島爲法國的領土云云。

這樣看來，斯巴特萊羣島之應該譯爲團沙羣島，有疑義嗎？不用說，這些島嶼如果歸爲潛艇或空軍根據地，對美屬菲列賓，法屬安南，和英屬婆羅洲都有重大的威脅，我們看看附圖就可以明白，不必再來細說了。（勉己）

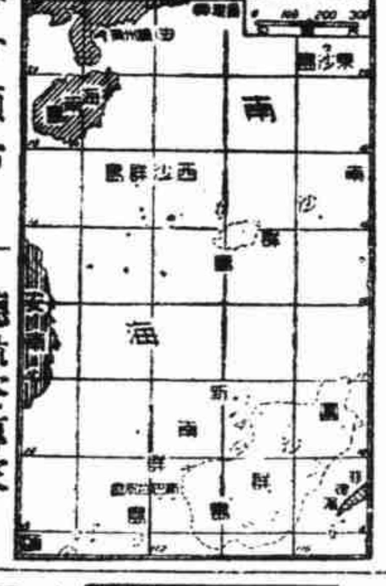

華沙頒佈 徵發命令

【哈瓦斯社華沙九日電】政府頃于本日頒佈命令，授權各主管機關，約于總動員時或遇非常事變時，徵發民間所有交通工器與無線電具料。全國人民凡年在六十歲以下，能使用此項交通工具者，亦得予以徵用。

德航空專家 赴義國參觀

【哈瓦斯社柏林九日電】德國里利掛運航空協會所屬著名專家二十人，定于本月十一日至十九日，前往義國，參觀該國北部各飛機工廠，并當由該國航空部派員招待，前往米蘭，都林，馬藍，弗洛朗斯，暨羅馬各埠遊歷。

霞飛路馬斯南路口
中匯大藥房
玩具大贈送
◀四月一日起三星期爲限▶
國貨玩具　玲瓏別緻　府上寶寶得之　保可笑口常開
隨貨附贈：早買早歡喜
多購多贈：多買多歡喜
本月四日爲兒童節日，故四月爲兒童最幸福之月份。本藥房特備大宗國貨玩具，廣贈各界兒童，藉增興趣，如蒙惠購各種補品化裝品衛生用品，一律奉贈一份，歸贈兒童，定卜歡欣雀躍，樂趣無窮，洵兒童界之佳訊矣。
▲贈品簡章▼
凡購本牌貨滿國幣五角或外牌貨一元者：[illegible]
凡購本牌貨滿國幣一元或外牌貨二元者：[illegible]
凡購本牌貨滿國幣二元或外牌貨四元者：[illegible]
凡購本牌貨滿國幣三元或外牌貨六元者：[illegible]
凡購本牌貨滿國幣四元或外牌貨八元者：[illegible]
凡購本牌貨滿國幣五元或外牌貨十元者：[illegible]
凡購本牌貨滿國幣十元或外牌貨念元者：[illegible]

德商 江定輪船
開夜班 四月十日夜十一時
開往

青龍港	宋季港
滸通港	牛洪港
竪積洪	老洪港
大安港	

本輪 行駛快速 招待週到 裝貨便利 水脚克己
船泊英大馬路十三號碼頭 裝貨搭客請向四川路三三號 電話一九〇二九號
同興總記航業公司啓

德國 德亨熙輪船 海德輪船
四月十日（晚八時） 十一日（晚十時）
開往 新生港 羅家橋 往 新港
兼灣

滸浦口	東界港
常陰沙	江段山港
揚灘港	張黃港

船泊大馬路外灘 裝貨大新街三一二號 法大馬路中匯 電話八五一五二二四號 天主堂街
遠東輪船公司 德亨熙 海德 輪船總經理處啓

寶利輪船
準四月十三日（禮拜四）早晨五時 開往溫州
船泊金利源碼頭
裝貨 購票 [illegible]

各大公司藥房洋酒食物店均有出售
華福麥乳精
培補腦力 助長精神
現代人物，事務繁劇，必須精神充沛，方可取勝，請日飲華福麥乳精可也。華福麥乳精，係以牛乳，雞蛋，麥精三者合製而成，具有天然滋補力，常飲則辦事迅速，一切進行，均極順利矣。
中國總經理 瑞商新瑞康洋行
37-6

藏家空前大集合 先民精神總表現
上海大收藏家五十五人爲籌募醫藥救濟經費聯合舉辦
中國歷代書畫展覽會
門券 一元
日期：四月十一至廿日
地點：南京路大新公司

遺失圖章聲明
大美晚報 緊要分類欄

痔科江岳巒博士
現寓[illegible]

仙壽寓 六十年老店
鳳白丸
有調經種子安胎補血強身美顏之方

醫藥
用烏雞鹿茸阿膠龜鹿高麗參等之藥

上海法租界聖興街
老周虎臣筆墨莊
錦雲氏
本莊電話八三一七一八

台電播廣大美晚報
XMHC, 700 K.C.
每日廣播節目表

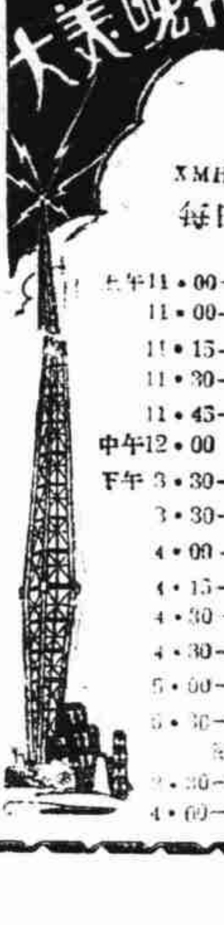

上午11・00—12・00	國語節目
11・00—11・15	綿行消息
11・15—11・30	新戲考唱片節目
11・30—11・45	大美報新聞報告
11・45—12・00	新戲考唱片節目
中午12・00	報時（愼昌鐘行）
下午3・30—4・30	粵語節目
3・30—4・00	粵曲
4・00—4・15	大美晚報新聞
4・15—4・30	粵曲
4・30—5・00	國語節目
4・30—5・00	新戲考唱片節目
5・00—5・30	大美晚報新聞
5・30—6・00	新戲考唱片節目
每星期日上午節目	
3・30—4・00	粵語節目
4・00—6・00	國語節目

日艦扣留葡萄輪案
葡領續提抗議
利寶旅客已釋
其他各輪旅客仍被扣中

【新聲社】[illegible]葡萄輪船案員、榮發、榮南、美達、海龍、利寶、以及夾板船二艘，自在浙洋面爲日艦扣留之後，業令駛回吳淞口停泊，迫令在船桅杆上改懸日旗，除利寶已准許昨日午後進口，停泊楊樹浦十八號浮筒外，其餘各船，仍泊在吳淞口外，並有日艦四艘，停泊在旁。被扣各輪每艘派有日軍駐守，名爲保護，實爲監視。並禁止無線電員發電報告。

十時葡領又向日本海軍當局交涉，至記者發稿時尚未返館。又此次被扣之原因，迄今仍未明瞭，須待續訊方可獲悉。

扣各輪迄今，未采電報告上述消息。

利寶旅客昨晚釋放

葡商正德公司之甬定線利寶輪，於五日[illegible]爲日艦扣押[illegible]八號浮筒[illegible]旅客二百四十名，迄至昨晚七時許，由日艦派小汽艇、小汽船，[illegible]將全體旅客[illegible]釋放，由日[illegible]利寶輪仍泊在浮筒[illegible]監視中。

定海旅客一名被捕

由甬駛定之利寶輪，被迫駛抵滬後，業已釋放，旅客[illegible]四十名，[illegible]登陸。聞在登陸之前，被檢查甚嚴，有一由甬赴定之旅客，爲抄出壯丁除用之[illegible]一對，致爲日軍指爲[illegible]，經旅客同日軍[illegible]之中。

僞高登輪遣送旅客

衛商正德公司對被扣各輪旅客已開始[illegible]，由高登輪[illegible]遣送[illegible]。

各輪旅客允釋放說

又據悉[illegible]各被扣之輪之旅客[illegible]釋放。美利公司之美達輪[illegible]今日午後[illegible]。

葡領提出強硬抗議

記者今晨向航業界探悉，葡領愛爾夫[illegible]，已向日本當局提出抗議，要求立予釋放各輪，惟迄今尚無結果，今晨[illegible]。

大場附近華軍活躍
擊斃日人
日軍聞報後大隊開往　但游擊隊已事成引去

昨日上午九時二十分左右，大場鎮附近發生一日人被華方游擊隊鎗殺案，該日人係本埠四川路二九九號五樓，經營建築材料之三多洋行主人岩生萬造（年四十二歲），於昨晨九時許，偕漢奸張玉林（年五十二歲）（等），同乘運貨卡車往羅店鎮，駛經距離大場鎮二千基羅米處一板橋時，突遇華方游擊隊員二名，開槍射擊，岩生即跳下卡車圖逃，致被擊中頭背部各一槍，流血倒地，同往之漢奸奔往大場鎮日方警備隊本部報告求援，日方派駐兵駛往出事地點追捕，華方游擊隊員於任務完畢後，早已安然引退。日方鑒於受傷之日人[illegible]，延至下午十二時二十分許，卒告無救斃命。

——浦東祝橋一幕趣劇——
爆竹疑是機槍聲
日僞軍大起虛驚

浦東祝橋鎮，雖被日僞軍於上月進佔後，然華方游擊隊仍於四郊活躍異常，時出襲擊，日軍疲於奔命，無法防禦，祇遷建築工事死守。前日晚十時許，於車站河浜南，日人爆竹數萬響，尤如密集之機槍聲無異，置於一火油箱內，爆響之聲，斯時車站上之日步哨，即以實彈還射，祝橋鎮上之日軍，以爲游擊隊已攻進，故皆同僞軍全部出動。然未及一刻時間，箱內爆竹燃完，聲息全無，日僞遂大事搜查，結果祇尋到一隻空火油箱，別無所獲，然已一場虛驚，及昨日下午，該鄉中檢地方游擊隊，突然光臨鎮上，開放七八槍，迨日僞軍得悉，立即在週圍三里內嚴搜索，竟無所獲。

浦東僞巡官浪人等
合夥開販毒機關
沿浦一帶成毒化世界

浦東東昌路，楊家渡，老白渡，塘橋各鎮，開設毒品機關後，茲悉共昌棧鎮棧有大規模之白麵推銷機關開出，主持者爲該鎮日方翻譯楊文海，（即大包子）僞巡官沈某，僞巡長張竹軒，陳長生，吳毛囝，及浪人數名，生涯特盛。故浦東沿浦一帶，已成毒化區域。

甬當局加強鎮海防務
拆毀龍山碼頭
禁止一切船隻靠埠

【大通社】浙省軍事當局自封鎖鎮海口後，所有外商輪船，均禁止出入，並將浙東沿海沿江一帶，加緊防禦工事，駐紮軍兵，以備應付緊急措施。昨柔甯波防守司令部鮑未將鎮海口之[illegible]缺口堵塞，然近日浙東洋面，日艦到處巡弋，且頭擾外輪航行，爲加強鎮海方面之防務計，已於日前將龍山碼頭，澈底破壞，禁止一切船隻靠埠。

今晨虹口火警兩起

今晨虹口與楊樹浦方面，發生火警兩次，當天色猶未破曉之際，崑山路一百廿號某日商酒店，突告失火，虹口救火會聞警駛車往救，約經一小時許撲熄。當火焰瀰漫時，該酒店之日人與妻兒五人均無法逃出，卒經華籍救火員奮勇救出。又上午六時四十分左右，楊樹浦周家嘴路一〇五弄四號空屋，忽然發生火警，延燒至右鄰六號，八號兩屋，救火會急駛車往救，約歷一小時撲熄，起火原因未明。

籌募醫藥救濟費
歷代書畫展覽
今晨行揭幕禮
明日起公開展覽

中國歷代書畫展覽會，定於今日下午五時，在大新公司四樓書畫預展，招待各國領事及各界領袖，由顏惠慶、林康侯、袁履登氏舉行揭幕禮。該會係滬上各大收藏家爲籌募醫藥救濟而發起舉辦，明日（十一日）起公開展覽十天，門票定價每位一元，所得券資悉充醫藥救濟之用。該會此次展覽出品，計有唐宋元明清歷代各大家之代表作三百六十餘幀，如唐[illegible]元代吳鎮蘆花寒雁圖，郭天錫蘇天勝境圖，明代倪元鎮山水木石卷，吳湖帆藏宋人松堤幽居圖大幅，劉海粟藏五代關同重江疊嶂圖等，均爲希世珍藏之品，先民精神之總表現，洵爲時好藝術者所屬之良機。

勸募會繼續推進
認養運動

【新聲社】上海難民救濟協會，市民組勸募委員會，開始分發捐戶認養卷，定本月十六日，舉行第三次隊長會議，繼續推進認養難民運動。

海關水巡捕房
繼續恢復
浦江警權

海關水巡捕房，現正陸續恢復浦江上下游各處警權，原有十六舖至鉅籍以南至龍華嘴一帶之南黃浦面，自滬戰以後，放棄警權已久。茲悉前日起，已有巡輪巡艇開入游弋，並恢復執行違警案件，惟暫以高昌廟以北爲限，每一巡輪巡艇除原有之中西捕外，加派日捕一名，以免隔閡。

評價委會發表
滬市存米總數
共計六十萬包

【新聲社】本市七米業團體所組織成立之米糧評價委員會，除評定米價外，並派員分赴各米棧實地調查存米數量，自開始調查以還，迄已半月，記者昨向該會探悉，首次調查業已竣事，共計全市存糧達六〇一四四四包，以中國銀行堆棧爲最多，計一一〇七六五包，浙江興業銀行堆棧次之，計九九六〇〇〇包，該會並已將報告書分送各米業團體，及兩租界當局備查。茲第二次調查，尚在進行中，日內即可結束。

甬人施根興
輾斷右腿
腹部亦被擦傷

甬人施根興，年十六歲，在新閘橋路卅四號內爲學徒，當今晨途經新閘路時，忽被公共租界公共汽車第一五〇四三號輾傷右腿，當場折斷，經車送寶隆醫院時，已將右腿截去，當即住院療治，聞傷勢頗重，腹部亦被擦傷。

孫少卿被控
病斃獄中
江肇周宣告無罪

【滬光社】曾服務警務機關之通州人孫少卿，前年春被共妻之表兄方念宜，向公共租界工部局警務處告發，謂孫與皖人江肇周等包攬詞訟，積資數十萬，因此工部局警務處防陸運（已被人暗殺）等將孫逮捕，解送第一特院刑庭訊判徒刑五年，孫不服判上訴高二分院被駁回，羈押在提籃橋工部局西牢，去年夏間，在獄中病斃。關於江肇周部份，自前年秋間在南京被捕移提來滬，亦經第一特院訊判徒刑三年六月，江不服判，上訴高二分院被駁回，江仍不服，又延律師上訴最高法院，經最高法院審核結果，認爲原判失當，特將原判決撤銷，發回高二分院更新審理；高二分院奉命，近由刑庭長郁華借蔡兩推事迭次審訊結果，亦發覺初審判處上訴人之罪刑，於法不合，故於日前宣判，撤銷原判決，將江肇周宣告無罪，江被捕羈押迄已一年零八個月，聞判無罪，寬慰形於色。

德國妻子
控猶太丈夫
要求判以重刑

德籍猶太人惠里羅生盤克（即羅蘇齊生），於民國廿三年十二月十五日，娶德國籍人蘇石羅生盤克曉伍斯（現年卅歲）爲室，於廿七年十一月間，雙方因意見不合，不得[illegible]惠里羅生盤克於離婚後，遂大對其離婚之妻蘇氏，極盡侮辱之能事，散布文字，蘇氏忍無可忍，向特院提起刑訴，乃延范剛律師，[illegible]判決恐嚇部份無罪，詞[illegible]部份[illegible]罰金二十元，但蘇氏不服，延律師向高二分院提起上訴，請求依法判決，補加其刑，[illegible]此案已定於本月十一號下午開審。

江北無賴兩名
路刼少女鈔票
一犯被捕法辦

住居海防路蔣家巷平房之十七歲常州女子嚴金修，前日下午八時四十五分，由家出外，往附近南貨店購買白糖，向袋內取出國幣五元票洋三角之際，適有無賴江北人楊富恩張楊根瞥見，乘機串同將嚴女之財物搶劫，逸逃，而嚴女頗爲勇敢，當將楊富恩扭住，楊情急即將鈔幣擲給與同黨張楊根，張楊根飛奔逃竄，由女之鄰居同鄉人張恒生將楊扭住，[illegible]將楊[illegible]千〇十四號[illegible]張兩匪一併帶入戈登路捕房，昨往第一特區法院刑庭收押。三庭，捕房律師張天蔭陳述案情，請爲延期，[illegible]證明被告之物[illegible]過，楊張兩犯之罪，吾劉毓桂推事諭仍收押，改期再核。

PANTONE "G.B." FOR INJECTION

最新補血針

人造自來血注射液

有二大要素——構成血色素 旺盛同化作用而催生血液 補腦筋而健骨骼增進肌肉活力

人造自來血爲唯一之補血聖品，有多年之歷史，向祇內服，今經特種化學方法，益加精進，製成時代的，理想的，最新注射液。其奏效更爲神速。

功用——造生新血 康健心神 輔助消化 增强胃口 活潑體力 促進營養 一切血虧 虛弱等症 無不可治 立奏偉效

包裝——每盒五支及十支 每支一公撮

上海五洲大藥房出品

完全國貨 永不退色

金橋呢

柔軟堅細光潔不皺頑頡嗶嘰
高雅舒適耐洗經穿勝於綢緞
非但雨淋日曬永不退色而且身骨質料獨步市場
每尺有一保單·色如褪落·退貨還洋
闊幅三十吋每碼僅售國幣七角正
各大綢布號均有出售

上海榮豐紡織公司出品

總經售處 震大國布號 北京路河南路福興里三號 電話九七五九三
廠址 大西路七十四號
事務所 天津路二九五弄八號
電話 九七〇六一 九一二四三

國醫盧少彝

精醫男婦小兒內科。痲瘋專科。心胃氣痛，喉症，婦科等症
每日時間上午十時至十二時下午二時至四時。[illegible]
▲雜症[illegible]
監製心胃氣痛散 良濟戒烟藥水 靈驗喉症散
存濟堂國藥號 愛多亞路九百六十三號 電話一三九四九
和祥雲紗莊 北京路清遠里六十三號

言茂源永記紹酒棧開幕預告

本棧[illegible]

無上補品 闔府宜服

帕勒托

帕勒托爲補血開胃之妙品，日常服之，足以滅除疲[illegible]生力，增進健康，誠闔府長幼男女之無上補品也，一瓶可服多時，比較經濟。

各大藥房均有出售

PALATOL

受孕早期診斷
停經一月即能診實

專治婦人病
高耐玉 女醫師

前福建省立產育院院長·浙江省立醫專婦產科主任

診所 靜安寺路（西摩路口）[illegible]樓上 電話 三八〇八一 · 門診下午二時至六時星期停診

言立三 命相卜課 陰陽風水

便▲特遷住址▲專候嘉賓▲凡預測新知▲及各界人士▲欲明前程休咎▲或有疑難▲惠然下問▲據理直陳▲俾收趨吉避凶之效耳

地址 靜安寺路跑馬廳西首福德里卅五號

潤例 命相卜課各取一元 [illegible]

大東門
正大祥壽衣號

貨物精良 定價公道

現遷 霞飛路貝勒路口 電話八二六七三

戴首飾者未免太險　盜案迭起

莫如將首飾兌換法幣存入銀行

既可生息 又免盜劫

專收 鑽翠珠寶 金銀首飾

寶昌首飾商店 同孚路三〇八號 電話三一五二〇

痧子和百日咳

兒科沈小芳

診所在愛文義路大通路口管福里四號　電話三二二五三號

大凡小孩體溫高熱，時常咳嗽噴嚏，眼淚盈眶，睡中驚搖，或大便泄瀉，有以上二三證象，就要預防痧子。做母親的負起看護責任，注意病孩的衣着食品，勿讓他吃葷腥或水菓，更要避風，時時察看他的臉背部，發現紅點，取芫荽菜（俗稱香菜）煎湯，用毛巾淋濕絞乾，揩擦頭面手足臂，助他透發，這是體表肌膚的外治法。適逢氣候寒冷，燒一隻炭火盆，切紅橘片子，放在火上熱着，這種氣味香甜和潤，廱機臘塞，病後調療，有活血功用，並可保持室內溫暖。痧子既見，約三日透齊，熱度減退，逐漸回復，亦需三四日，此言順利症候。倘使透發不暢，或先期隱沒，則熱度增高，致喘氣急，鼻煽，齘牙咬指諸等逆象發生，但醫治適當，亦可轉危為安。

百日咳又稱頓咳，春季流行頗盛，十歲以下的孩子患者較多，其症狀一咳而連續數十聲，咳時面紅耳赤，呼吸頓過，過後如常，咳聲的灣暴，曲背噴吐痰涎，到晚謂咳嗽或數加多，並且劇烈，倘勿醫治，能延長至二三個月（即使服藥，亦非數劑可能全愈）最後痰中夾血，或鼻孔流出，體格強壯的孩子就此減輕漸愈，因為邪熱由咯血中發洩，如若幼稚身弱的孩子，不慎飲食，復發寒熱，容易陷入慢性一途，久咳不但肺部受創，胃亦受傷。初病的時期，無併發症，有一種慈孝竹和蘿蘭花叶可治此症，但效驗迂緩，要每天煎飲（服法）取竹長一尺，蘭叶三片，折斷，水一飯碗，煎一茶盅，不足兩歲的孩子分兩次服。假如症狀複雜，必須診治服藥，免得貽誤。最要忌吃生拼的食物，像肥肉，瓜子，落花生和嗜類，略示鄙見，以供病家注意。

開匯牌管裝白鞋膏

……乃經濟而稠濃之潔鞋品……

舊式瓶裝之白鞋粉，大半爲水，購之殊不值得。

若購取開匯牌白鞋膏，則完全爲潔鞋妙品。——質地稠濃，立刻可用。

用開匯牌白鞋膏以潔鞋，其事並不麻煩，費時較少，費錢亦省，而用之又最經濟。

管開匯牌白鞋膏，能潔鞋百次以上。足供一季中兩人之需要。

請即購一管以備今夏之需　一管能用一季

各處商店均有出售　上海總批發　廣東路天祥洋行　香港總批發　車打街洛士利洋行　天津總批發　法租界偉隆洋行

吳仲剛醫師　（門診）上午十時至十二時　下午二時至五時　（診所）霞飛路五四二弄十九號（巴黎大戲院隔壁）　（電話）診所八七一五六　住宅七五九七〇

嘉興縣旅滬同鄉會介紹　**楊九牧**　曾孫炳麟　**瘋科**　電話九〇三四七　楊醫生向在嘉興塘灣衛祖傳瘋科已歷三百餘年，避難來滬，設診所於大世界北首時疫醫院對過福昌里第二家，專治兒啼驚風、中風筋骨疼痛、麻木歪嘴風等症，藥到病除，屢驗不爽，用特登報介紹。

嘉興　三百餘年　**老楊九牧瘋科**　上午應診六元八角　診所新垃圾橋南堍慶門路衍慶里拾玖號　和翔先生避難來申，專治七十二種重大瘋症，凡患遂中風、半身不遂、口眼歪斜、四肢麻木、筋骨疼痛、鶴膝瘋、攣腿裂、麻掌、大麻瘋、癱瘓等症，門診下午六角，注意只此一家，並無分診。

平湖　四世醫　**嚴針灸柏風瘋科**　寓大世界北首時疫醫院對面福昌里　▲九至四時▲門診六角　出診五元　電話九三一七一號　立見效祗我一家　宮明一柏風一二字專治不遂麻痺腳筋骨酸痛麻木手足不能伸屈偏風　病家倘使用怕打針改用本醫四代經驗方藥克收同等速效

衛生局化驗　**上痛白濁丸**　此丸專治白濁淋病等症，無論新久，★每盒一元 ★三天保好 ★八折 ★特請專門醫師日夜診治　馬路廣西路東首六四九號　橋林堂藥房

專治　**遺精**　早洩腎虧　發育不全　神經衰弱　[illegible]

中醫大家　院長老沈　七代女科　**沈海滄**　專治　月經　白帶　氣痞　咳嗽　[illegible]

狐臭專家　楊方銓醫師　門診　院址　[illegible]

瘋　[illegible]　同仁醫藥所

島國來鴻

野蠻者的悲劇

芳絲

芳絲摯友：

人類文明進化到二十世紀，當然不容許像那野蠻性的表演。不過，目前野蠻性的表演更比原始殘酷，因爲利用了科學發明呀！表演完畢雖獲瘋狂的一笑，而不知道這是人類最大的恥辱呢！

這種恢復原始的舉動已一受到報應了！商業貿易自然不相信文明世界的紙幣，這令野蠻者最感覺痛苦。這種悲劇以現代化的名詞叫：「通貨膨脹」！眼見貨物運抵碼頭，却沒有現金，只能「望梅止渴」吧！

好在，婦女有的是服從性，任你怎樣用，近來也活躍起來，竟組織很多的團體，婦女們實的前進麼？不，跟着野蠻者在徘徊呀！

芳絲！你的來信使我有些失望，內容太空洞不着實際，或者夠得令你忘却現實！順祝快樂。×××于橫濱（三月六日）

按：猛烈的轟炸和任意的殺戮平民，還有毒氣的施放，都是野蠻性的表演。結果人亡財盡，造成野蠻者的悲劇。濫發紙幣，信用毫無，像荷蘭某輪輸送大批廢鐵等軍需品，聲明現金交易，但船抵碼頭，却無現金取貨，於是原輪載返。所謂文明大國連這些小交易都沒有信用，難怪要老羞成怒了！國內實行新動員法，企圖吞沒商業資本和紅利，國外不惜採取強暴，攫取別人的紙幣和種種物品。

婦女在戰爭中是最慘苦的一羣，她們唱着悲色的進行曲：「活人征去，屍灰拍回！」只能流淚，嗚咽，啜泣呀！這和以前對俄戰爭時母勉子，妻勵夫，流淚是奇恥大辱的情形，有天淵之別。然而，富有服從性的婦女很多，仍信賴着政府，而且替侵略做着兇的工作。「婦女國防會」常在街頭大聲呼喊：「讓老年人快送子弟出征！婦女們應該專心養育子女和料理家務呀！」知識婦女組織着甚麼「輝會」和「獻金愛國隊」，到處活動，可惜替野蠻者宣揚殘暴的文化和增加惡魔的兇燄！婦女們！可曾看見其他婦女的笑容？幾百萬的未亡人和幾百萬的待嫁女度着悽苦的生活，她們又一批批的被遣送到異國，備受陌生人的歧視和壓迫呀！知識婦女們？快覺悟吧！難道坐視不救麼？你們應該領導這可憐的大衆踏上前進的道路才對！祝你們成功！

心死

柏公

莊子曰：「哀莫大於心死，而身死次之！」一個人到了「心死」的地步，那就目昏耳聵，縱有良藥亦難進口，縱有驚雷，也就充耳不聞了。

汪精衛自從一擊未中，僅僅把曾仲鳴做了替死鬼之後，在一般人的猜測，他總該知所懷懼而從此斂跡了。不料他却益發變本加厲的謬悖起來，公然與平沼締結賣國條款，而以中國的法朗哥自居了！

在汪精衛將發表所謂「和平建議」之時，我祗以主和的秦檜目之；想不到他現在竟會進一步的做起劉豫來！這是人而無恥，便沒有什麼事不可爲者了！

據說：汪在遇刺以前，曾有人錄其當年舊作「望樓樹山手植檜樹」一律，請其自誦，那首詩的原句是：

「樹猶如此况生乎！動我蒼茫思古情。千黑不堪聞路哭，一鳴豈爲令人驚？參天老幹無蟠節，裂霞西風有悞聲！望落階前坐相對，南枝猶得夕陽明。」

當時汪精衛讀了此詩，究竟是如何一個感慨面孔？傳者既未詳其說，我非良工吳道子，自然也畫不出當時他那副神情來。不過以意度之，大概還不免要很得意的一笑，以自詡其「一鳴驚人」的志願呢！

記得聊齋志異中，有「三朝元老」一則，講明相某中承，在「享堂落成」之日，其堂前忽有人替他懸上一聯，句爲：「一二三四五六七，孝弟忠信禮義廉」。蓋上句隱「忘八」，下句隱「無恥」也。於是該書作者蒲柳仙復於編後附錄筆記一則，其事云：

「洪經略南征，凱旋至金陵，醮薦陣亡將士，有舊門人謁見，拜已，即呈文藝。洪久厭文事，辭以昏眊。其人云「但煩坐聽，容某頌達上聞。」遂探袖出文，抗聲朗讀，乃故明思宗御製祭洪經略死難文也。讀畢，大哭而去！」

滿氏記此事後，復加以絕冷酷之評語，辭云：「或問此老此時，何以爲心？曰：「此老之心，久已死矣！」歸對之朗讀，何曾得聞？對之大哭，何曾得見？」

誠哉！「心死」者既已「無心」，自然也就「無耳無目」了！今日之汪精衛，「雄心壯舉」，滿想統二十師大兵以御平國共二黨，他早以「洪經略」自比了。

曩者，我曾代汪精衛爲文祭曾仲鳴之死了。汪氏讀之，當然不能無憾意。我想汪先生人雖沒有死，但「心」總是「死」定的了！因此，我將仿明思宗祭洪經略的筆意，偷暇寫一篇「祭汪精衛殉國文」，以博汪先生的一粲。所謂「殉國」者，並非殉中華民國，而是和曾仲鳴一樣「殉其國之所謂國」耳。

新禽言

十．雄雞　其溪

喔喔喔！喔喔喔！莫把雄雞當啼哭！引頸振翮欲沖飛，按劍起舞不雌伏！喔喔喔！喔喔喔！保我家，保我族！飲仇血，餐仇肉！與彼寇仇相角逐！喔喔喔！喔喔喔！太陽東出又西落，今朝快把仇來復！

中日關係總論

——中日關係參考史之結論——

杰

拙作中日關係史參考，共十八篇，已在本刊陸續發表完竣。惟因筆者所參考之書籍不多，故所搜材料，殊欠完備；而發表時又未曾按照年代先後爲序。因隨就筆，難免貽笑大方。更爲適合副刊發表起見，每篇字數，又不得不加以限制，削足就履，在所難免，這幾點都使筆者引爲遺憾。但倘能因此而喚起讀者敵愾同仇之心，因此而更堅定雪恥抗戰的决心，則區區一萬多字的拙作，似乎還不算糟蹋本刊寶貴的篇幅。茲再對於中日二千年來的關係，加以論列如下：

（一）中國國民應恢復其民族自信心。——中華民族開化最早，發展最先。二千年前的秦漢時代，中華文化已現蓬勃燦爛之象；而此時之日本，猶在草昧未闢，野蠻未化之狀態中。漢唐二代中國兵力強盛，爲世界上希有之大國。但對於弱小鄰國，非特無壓迫之野心，更扶助之提攜之不遺餘力。鄰國的開化由於中國助力之促成，實屬確鑿無疑。即此足見；民族歷史的悠久強盛，人民秉性的和平寬厚，均爲中華民族偉大的象徵。凡屬華胄子孫，均須確抱此種民族自信心，砥礪奮發，以謀民族復興，克紹前人箕裘！

（二）中日關係與德法關係不同——甲午以後，中日成爲世仇。日本之侵略中國，愈趨險惡，有非至滅亡中國不肯甘休之勢，而中國若不予堅決抵抗，則無以求民族生存，故有人以中日關係比之歐洲的德法關係。但德法二國，歷史上互相侵略，互爲報復，造成不解世仇。從「亞爾薩斯」「洛蘭」二省之屢易其主，已可概見。中日關係則歷史上只有日本侵華之事實；而中國歷朝對待日本，常優厚寬容，從不加以壓迫或報復，與德法二國在歐洲之互爭雄長，根本不能相提並論。朝鮮台灣在歷史上，已確定爲中國的領土無疑，絕對不能比之爲歐洲之亞爾薩斯，洛蘭二地。

（三）中國國民應具敵愾同仇之心。——甲午以前，中國所受日本之損失，亦復不少。例如元朝十五萬大軍的覆沒，明朝沿海人民所遭受的焚掠擄殺之慘，明末十餘萬官兵的傷亡於朝鮮，皆其犖犖大者。甲午以後，中日關係更趨惡化。中國所受日本之凌辱，更罄竹難書，難以縷述。徒以國勢積弱，國內多故，所以隱忍含垢，以至於今。今則日人步步進逼，實欲滅亡中國以稱快，中國人民已至「忍無可忍」之地位，既痛舊創，復撫新創。數百年來所隱忍不發的抑鬱之氣，將一吐於今日；歷史上無數之斑斑血債，將一齊取償於今日。凡屬華夏子孫，允宜敵愾同仇，肆厲奮發，以肩負此雪恥復仇，復興民族之偉大使命！猶憶日俄之戰初起，日人頗惴於此役之勝負，東鄉大將出師時誡訓辭曰：「皇國興替，在此一舉，將士宜各努力！」因而三軍奮發，克奏奇功。今則中國之興亡存滅，在此一舉，國民更宜加倍努力！

（四）朝鮮台灣必須收回！——朝鮮，台灣，琉球，澎湖爲中國之領土；證之傳統的歷史上，民族的血統上，相繫相依的地理環境上，均爲不可抹殺之事實。今淪陷於敵人者已四十餘年，而中國又無堅強之海軍，足以駕駛海上，似乎收回之望已渺。但中國國民不能因其希望渺小而遽認爲絕望。昔漢朝末年，朝鮮任那府淪陷於日本，達六百年之久。（見中日關係史參攷之十）卒能驅逐倭人，而恢復河山。今台鮮淪陷僅四十年，而國人已認爲無復有收回之望，是豈乎可？猶憶台灣自治運動之領袖三次宣言，其開首即曰：「我三百六十餘萬台人，皆華夏之民族也！」噫！台人之眷懷祖國者如是其殷，而中國忍心棄之乎？

（五）中日邦交應歸於睦！——中日二國，在歷史上有二千年悠久之關係；在地理上，爲不可分離之鄰邦；在種族上，爲同文同系之黃種。欲謀東亞之永久和平，二國人民，必須鏟棄前嫌，恢復正常邦交。但欲達此目的，必須日本軍閥悔悟其侵略政策之不當，而自動放棄其所侵佔之土地（包括台鮮）倘猶執迷不悟，則中國惟有以武力粉碎侵略者之迷夢。目前中國已不能再賡續前朝優柔寬容的政策，須知癰潰之疽，非開刀割治，難望痊愈。爲正義而奮鬥，爲東亞永久和平而抗戰！中國最後勝利達到之日，即東亞和平開始之時。中日二國人民之幸福，胥維繫於此舉！

憶「再會影展」

——從遊春說起——

其溪

窗前的垂柳，透出新嫩的綠芽，我們呼吸着春之空氣。前夜在燈前寫出一首「春在那裏」的小詩，而結語是「春在我們的心靈」。然而孤島上有多少的人們，因抓不住了春，而感到苦悶，由是何處避春？成了一個問題。眼前的孤島，假使人們得發昏，在春天——尤其是春假期中，出外旅行，倒可以呼吸一些新的空氣。

聰明的人們會把西湖博覽會和故宮博覽會搬到上海，最近還把龍華勝會開放到跳舞場，還些「螺亮中做道場」的表示，我并不反對，最少可使「螺亮」中的人們，不忘記故國河山的可愛！可是現在報紙上登載着些包辦蘇州旅行和杭州進香的廣告，我想有血性和理智的人們，總絕不會永滿足遊春的慾望，上了天大的當！孤島的同胞們！我們寧可「畫餅充飢」，在家中看看照片，或讀讀遊記，作一次「臥遊」，萬不可「飲鴆止渴」，到淪陷區旅行和進香，作一次「順民」。

記得去年的四月初旬，我聯合幾位攝影同志，在藝州會前山開了一個「再會攝影展覽會」。全是國內風景的照片，會場門口掛着岳飛「還我河山」的題字，我們的目的，可看當時我們的宣言：

「這一次再會影展的目的，并非誇張我們照相的成績，如果成績不錯，也應該歸功於「鏡頭」，因爲攝影這一回事，本來是很機械化的。

「我們的貢獻，是希望大家在照片中看到中國錦繡河山的寫真，可是現在已經一部份成了焦土，無疑地大家會見景生情，想到敵人的侵略，更堅定長期抵抗和收復失地的決心」！

這影展在我們看來確有意義的，聽說最近在香港由宋慶齡女士主持的「保衛中國同盟」影展，和我們當年的「再會影展」，便是同一性質的。在孤島之春，舉行這樣攝影展覽會，希望熱心的攝影家加以發起與主持，可命名爲「再會影展」或「遊戰區影展」，把門票的收入，移作難民捐。那末故國的風光，可在照片上，遊春的人們，可從影展中，把春印入我們的心靈！（移酬助難民捐）

編者按：其溪君的意見，我絕對同意。記得本刊在去歲春遊時節，曾一度發刊幾天「錦繡河山」的特輯，也就是這個深意。現在爲了實際同其溪君的提議，不日擬再發刊幾次「錦繡河山」的專輯，以供讀者臥遊，聊慰「收復失地」的決意！

代郵

李亨：讀大函，甚爲欽佩。可擬就「自我介紹」，在本報服務版一刊，或有機緣可得也。

馬逵：稿不合用。

呂錚偉：稿不用，存收發處候領。（編者）

楮鈔攷

拙存

今之紙鈔，通行已久，名稱不一：曰紙幣，（即楮幣），曰鈔幣，曰鈔票，曰軟幣，（對硬幣言）曰紙券，曰紙錢，總之：即古時流行之楮鈔也。最初通行，始於何時？不能不考，爰作楮鈔考；

楮幣，稗史類編：軒轅臣伯陵，始以布帛爲幣，漢武帝改制皮幣，唐憲宗始置關子，稱飛錢，宋孝宗改制會子，元世祖始造交鈔，

唐食貨志：憲宗以錢少，禁用銅器，富商以輕裝趨四方，合券乃取之，號飛錢。

叢書考索：飛錢，即紙券所由起也。

寶訓：眞宗朝，張詠鎮蜀，患蜀人錢之重，設質劑之法，一交一緡，以三年爲一界而換之，雖至巧不能易。

長編；仁宗天聖元年，蜀民以錢重，私爲券，謂之交子。

「辭海」，宋太宗時，給與茶商出境貿易之券，謂之交引；金海陵貞元二年，印造紙幣，爲交易之用，謂之交鈔。

叢書考索：紹興三十年，錢端禮知臨安府，擬置幣以行，造會子。

續文獻通考：宋時會子漸滯，物價踊貴，賈似道請改造關子，收敝會於官，嚴會子不用，其關子之制，上一黑印如西字；中三紅印相連，如目字；下兩旁，各一小長黑印；宛然一賈字也。

宋史：紹興二十四年，女眞以鈔少，循宋交子法，造鈔引，一貫，二貫，三貫，五貫，十貫五等，謂之大鈔，一百，二百，三百，五百，七百五等，謂之小鈔；與錢並用，每貫視工墨錢十五文，公私稱便！

稗史類編：鈔之名，始見宋史，一貫至五十貫，名大鈔，一百文至七百文，名小鈔。史記鈔之文云：「以十記者四：曰一十文，二十文，三十文，五十文；以百記者三：曰一百文，二百文，五百文；以貫記者二：曰一貫文，二貫文；每貫值銀一錢，鈔之制，以桑皮爲之；豎長一尺，橫八寸，額上橫作楷書云：大明通行寶鈔，中作楷書一貫二字，字下圖一貫錢形，左右作疊篆各四字云：大明寶鈔，天下通行。」

洪慶善杜詩辨證：齊廢帝東昏，好鬼神，翦紙爲錢。

廣熱就日錄：焚紙錢之說，唐書王嶼傳：漢以來，葬者皆有瘞錢，後世里俗稍以紙寓錢爲鬼事，至是，嶼乃用爲禳祓；合譬察錄：以紙寓錢，即自王嶼始。邵康節春秋祭禮行之，程伊川怪問之，曰：「明器之類，亦猶紙錢」也。

以上紙錢各說，本與錢幣無關，因紙錢始於漢時蔡倫，（見忠影偶錄原始類）漢有瘞錢，歷代皆有紙錢，錫箔，錫錠之流傳，世俗又稱爲冥銀，冥鈔，以資識別，俾與陽世紙錢，不一爲錢遺，同源而異流也。

上海？唯一的——大預言家

大不同

趨吉避凶　瞭如指掌　挽回造化　天大疑問　過去未來　一言解決

寓上海　[illegible]

浙江倪晨翔　敬告

遺精　早洩腎衰　不用服藥　立固腎關　[illegible]

遺精　腎虧不育　**絕處逢生，**　[illegible]

不可不知

止痛退熱粉

此粉無麻醉毒質，無虛暈，無發散等弊。凡患頭痛，牙痛，肚痛，眼痛，心胃氣痛，風濕骨痛及頭暈身熱，感冒寒熱，風火虛熱，惡寒發熱等症，服之立效，誠止痛退熱之聖藥也。天下馳名，世界各埠均有出售　上海東新橋六馬路口

姚佐頡大藥房　每包二角　批發從廉

白濁專家醫師姚佐頡啓事

白濁若不速治則流弊多變症甚致腫痛潰爛漏瀉則轉慢性毒更深延毒入骨髓必致廢疾　[illegible]　曾多方醫治不愈者均能藥到病除永不復發　[illegible]　上海東新橋六馬路電車站（電話）九二六七五

註冊商標

君要皮鞋光亮耀目　經久耐穿　請即採用

拳牌上等鞋油　保證十分滿意

•顏色俱全•　•分大號小號二種•

新華工業社出品　上海金神父路花園坊二四號

社會服務

醫藥問答

屠企華答

玉飛君：大函敬悉，所詢各點，除請再參考上次之答覆外，可照下述辦法：（一）補助發育（無論全體或局部），除打針外，當以注意自己攝生及修養，有恆維持戶外運動等。（二）若爲手續簡單，內服，收效可較佳，若僅仗服用利便起見，則可購成藥，如「龍立甯」等。結果恐難滿意也。

易哭生君：（一）第一點在解決淋病是否已斷根，若尚未斷根，則當然須繼續治療，亦自有打針之必要。（如改用化學療法，則亦可免去打針）。若檢定確已斷根，則非獨不必打針，抑且毋須再治。（二）白色塊狀物，經過檢驗，方可肯定其性狀。（三）驗尿並不能絕對準確，宜摘取分泌行培養試驗。

徐友農君：如來函所述，乃屬正當發育時之應有現象，不足爲病。包皮內藏之污濁物，可用微溫清水洗去。包皮翻剝，當然因勃起之故，勃起自是因慾心衝動之故，祗須平心靜氣，對興奮之性神經加以抑制，勃起狀態當可平復，而包皮亦隨之照常矣。不必用手翻弄，且忌手指觸摸。（四）奮志之前並宜許細檢驗一次，不必暗中換紮，心頭常存款似之猜疑也。

李舜齋君：現在所患神經困惑，是一種寄生虫性的傳染病。治療可用外敷「滅疥」（拜耳）及照太陽燈方法。至於打針，種類甚多，宜先診察症象後再決定。頭部所患，確爲實癬（俗名鬍鬚之實禿瘡是也）。此乃係黴菌所致成之。

接觸傳染性病，接之病理，宜持久治療，始可斷根。（已說之髮恐不易再生）至於治法，剃去生病所在之髮，用橄欖油及肥皂水洗去其痂，均勻塗敷「百分之三」碘酊油膏，照太陽燈亦佳，打針須看情形。大便須通暢，勿食刺激性食物。以余意見，是下疳就醫治療，實屬一種荒謬。所謂淋病針，不註明出品名目及統名，詞殊難批評其性能與效果也。（兩藥病者與梅毒無涉）

王立三君：梅毒有間接傳染之事實，仍有發此病之可能性也。閣亦現在以驗血爲首要。

王及仁君：是性神經衰弱。但所詢之藥及一切興奮而易於刺激性神經之製品，忌進。宜用鎮靜劑如「樂百林」、「溴素劑」之類，並注意攝生。

下明春君：照所述情形觀察，是下實患有肺及氣管之疾患。但是否肺癆？必須檢查。目前可先將緩咳化痰，爲主要之病。

原探明解決後，則所詢之各種問題，自可澈底消滅。

命長生君：可內服育維爾丸（或注射寬則請醫師打腦高賜具命等樂丸質精蒙針劑）多運動，通大便，勤沐浴，勞作與休息相互調節，睡前放尿（將睡即須停止進飲流質）上床前洗足，晨興即起，勿晏起，手淫絕對戒絕，消心着急，勿觀一切興奮性誘之書畫、電影戲劇等，對於有刺激性之食物如烟酒、濃茶、辛辣咖啡等均忌。

屠企華醫師　醫藥問答

空想

秋斯女士信箱

秋斯女士：我是一個二十多歲的青年，大學已畢業，容貌體格也生得很健全，交際也算廣的，許多年前，由女友的介紹，認識了一個小姐，她生得非常可愛，我一見就傾心鍾情她了。不過她是一位貴族化，有階級的女兒，家教很嚴，非與其父母十分相熟的朋友，即不能與其往來。我是個陌生人，雖是經過了朋友的介紹，而且因介紹人很沒有良心，從中搗亂，進行確是困難；可是我既是很愛慕她，絕對不能因她

父母家教嚴厲和介紹人搗亂而放手，於是我即百般設法使她知道：我是在向她追求，會親自寫信給她，不料她竟把我已寫了許多，不料她竟把我的信公開使我的朋友們都知道這事。他們說我是「多情種子」，或「單思病狂」的青年，不過我自己知道這種舉動，未必是在乎我以後的一段節。而且我絕不許懷這小小的「最後勝利」；但是結果到了現在，她還沒有對我有所表示：「拒絕或是「接受」，因爲她連信都不覆給我，令我不知所措。至今我想她對我未免太無情了，太冷淡了；因爲無論如何，那應給

我一個切實的回音。現在我的確很痛苦，很煩惱。然而我還相信一句老話：就是「誠意可宣服一切」，或許她能夠回心轉意，可是，現在有許多朋友勸我再不要思念她了，因爲他們說：我是害了「單思病」，如此下去，前途不堪設想的；他們的話的確也有幾分理由，惟我對她愛慕之心，是始終不死的。我希望她最低限度要同我做個永久的朋友，然而在男女之間，是否可以做得到？請女士早日給我指示不勝感激之至！——望梅

答：你這種不折不撓的精神，假使用之於事業方面，一定有很大的成就，還是沒有疑義的。但是對於愛情，我可以向你保證，若果亦實用此種精神，非但不易成功，即使成功，結果也不致於如何美滿的；因爲愛情完全要基於雙方的意願，或許可以說是雙方內心自動發出的一種不能抑制的情感，所以真正的男女的愛情，或許是一見了，當然使會傾心，以致兩情相投，一方面一拼命地去進求也，總是要一種自動的地位，尤不過在愛情方面，男子先向女子表示，或開始求婚罷了；並不是說應由男性用種種方法，去引起一個根本無意的女子對他發生愛情；這豈不是等於強制人家來和你相愛了嗎？

這位梅小姐，對於你的追求及表示，並不怎樣注意，而且對你的信公之大衆，但雖不能說她故意侮辱你，但至少可以證明她對於你是完全沒有意思，也不準備考慮你對她的追求，否則她便不至於這樣了。你認爲公開你的來信，是小事，可以不必計較；但我覺得從這一點

方，一個根本沒有多少了解的對象，自亦是不甚合理；你對她這種愛情，有無價值，實在值得考慮。因爲你還沒有認識她呵！的確你的朋友們對於你的愛，非但痛苦，而且前途是很可慮的，縱然以百折不撓的精神追求下去，恐怕也難以達到目的，何必以一個同情的對象身上呢？或是拿這種精神去做一種事業，那我敢斷言：定克成功而達到自己所期望的目的。——秋斯

徵求與出讓

茲欲徵求四月一日之大美晚報全份，或第二張亦可，願以原價相購，惟以先到者爲限。法租界白爾路三百號徐友農啓。

茲欲徵求民國二十七年四月二十四日大美晚報一張，讀者諸君中若有願割愛者

各報職業介紹

[illegible]

各界雜訊

順風牌汽水不日問世

[illegible]

高等學府在內地

永直

因爲自己要考內地大學的緣故，前月裏寫了封信請在內地擔任教職的一個朋友，托他打聽內地學校的近況，承他不吝示覆，現在寫在這裏，或許有很多的讀者在關心着吧！

校名	所在地	院別
國立中央大學	重慶	文理法工師範農醫七學院
國立中山大學	雲南	[illegible]中央
國立西北聯大	陝西漢中	文理法工商學院
國立西南聯大	雲南昆明	[illegible]上
國立同濟大學	雲南[illegible]	工理農醫四學院
國立武漢大學	四川樂山	文理法工四學院
國立東北大學	四川三台	文理法三學院
國立浙江大學	廣西宜山	文理農工師範學院
國立湖南大學	湖南辰谿	文理工學院
國立廈門大學	福建長汀	文理商學院
國立雲南大學	昆明	文理法工醫學院
國立中正醫學院	昆明	
國立師範學院	湖南安化藍田	
國立西北工學院	陝西城固	土木機械化工電工礦冶水利航空
國立西北農學院	陝西武功	農林畜牧
國立藥劑專科學校	重慶磁器口	
省立河南大學	河南鎮平	文理農學院
省立重慶大學	重慶	文理農商學院
省立四川大學	成都	文理法農學院
省立廣西大學	桂林	未詳
省立甘肅學院	蘭州	文法二系
省立新疆學院	迪化	文法二系
廣東省立勷勤大學	廣東信宜	文理法商學院
省立廣東教育學院	廣西藤縣	
省立四川教育學院	重慶	
江蘇醫學院	貴陽	
湘雅醫學院	沅陵	
貴陽醫學院	貴陽	
私立金陵大學	成都	文理農三學院
私立武昌華中大學	桂林	文理教育學院
私立武昌中華大學	重慶	文理商學院
私立嶺南大學	香港	文理工農醫學院
私立山東國民大學	開平樟岡	文法工學院
私立齊魯大學	成都	文理醫學院
私立朝陽法學院	成都	文[illegible]
私立福建協和學院	邵武	
私立華南女子文理學院	閩南平	

[illegible]

春在醫院

上海市衛生局註冊　法租界工部局登記

貢獻最新花柳病根治學術及臨床實驗成績

▲敬告花柳病患者

白濁

[illegible]

•民國二十八年一月份•

•花柳科臨床實驗報告•

症別	急性淋病	惡性淋濁	慢性淋病	軟性下疳	梅毒初期	第四性病
星期一治愈	22	15	16	14		1
星期二治愈	17	13	21	12		4
星期三治愈		6	5	8	2	3
星期四治愈		1	2		9	
星期五治愈		1	1		7	

梅毒　橫痃　軟疳

[illegible]

院址：法租界甯波路六十六號洋房（中法學堂後面　西新橋南首）

電話：八一八九八號

診例：門診上午九時至下午八時　星期照常

張日平永發祥施禮富

律師代表　蔴袋號暨號士　緊要聲明　警告　誹謗者　並

[illegible]

上海市教育局立案

三極無綫電專門學校

招生

[illegible]

美國總統輪船公司

柯立芝總統

准四月十三日由滬直放舊金山及洛杉磯　紐約

[illegible]

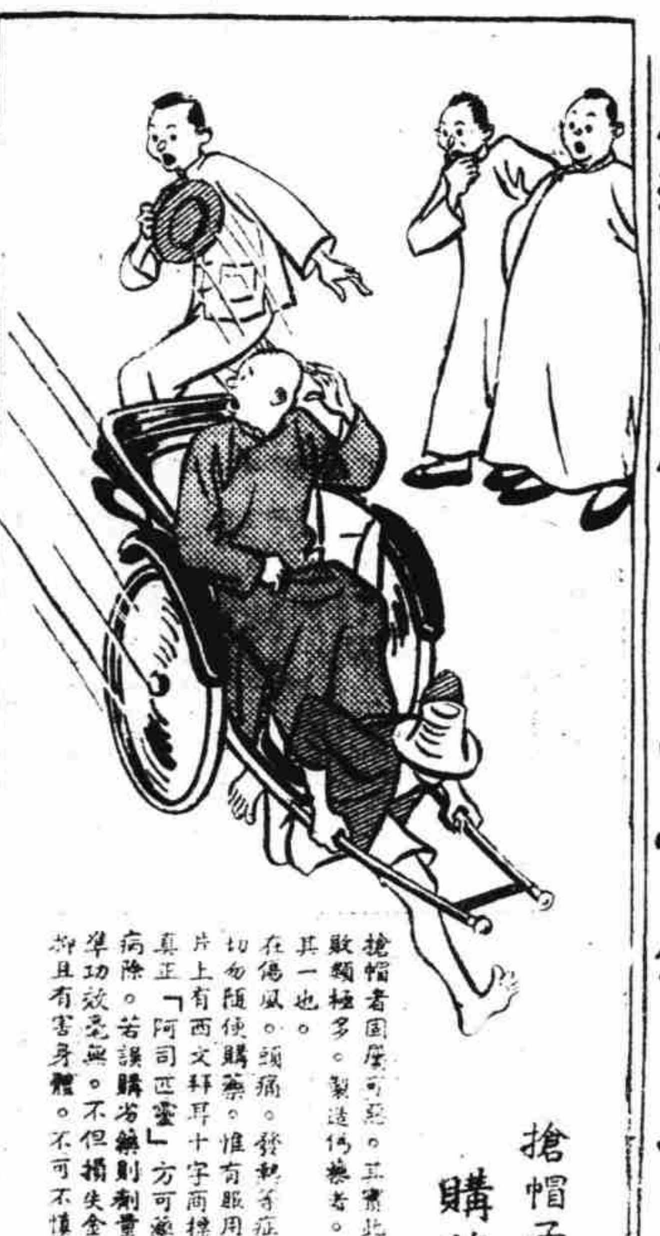

搶帽子固要當心　但是

購藥更宜注意

搶帽者固屬可惡。其實此種敗類極多。製造偽藥者。即其一也。

在傷風。頭痛。發熱等症。切勿隨便購藥。惟有服用每片上有西文拜耳十字商標之真正「阿司匹靈」方可藥到病除。若誤購劣藥則劑量不準功效毫無。不但損失金錢抑且有害身體。不可不慎。

請注意片上拜耳十字標記

BAYER

阿司匹靈

AS-2

感謝治肺良醫馮子鈞醫士

[illegible]

屠企華醫師

診例

憑專門學識技術●以多年臨診經驗●特備最新科學化電療醫械●選用歐美名廠特效靈藥●治療一切花柳病●確具把握●負責短期根愈●永不復發

診所：派克路梅福里內　電話三五零三七

時間：上午九至一時　下午四至八時

診金：一元二角

星期下午停診

屠企華醫師著　屠氏花柳叢書

花柳病簡論　梅林紙印　每冊實售一元六角　門診附贈　四馬路中作者書社代售

君宜補腎

切勿服猛烈之藥物

[illegible]

受民衆歡迎的新四軍 怎樣做政治工作

把政治工作變成羣衆運動 才能獲抗日戰爭最後勝利

四 保證每一軍事計劃，工作計劃與戰鬥任務之完成

上面所說的政治教育與文化教育等，是比較長期性的基本的政治工作，而要完成部隊中當前的軍事計劃與工作計劃戰鬥任務，還須靠着要臨戰性的，緊急性的突擊鼓動性的政治工作，譬如在作戰以前，政治工作人員就要向戰士們說明這一戰鬥的意義，敵人的數量和他們的優點缺點，我們勝利的條件，戰鬥中應該注意的那些點……等，要這樣在部隊中進行解釋，鼓動，提高戰鬥情緒，克服個別動搖才能保證戰鬭之勝利。又如此次我們爲了響應上海同胞的奮鬥精神，爲了準備日後更困難的戰鬥環境，我們發起一個全軍節約運動，除了軍部用命令規定各種用費限度以外，我們就從各方面來進行政治工作，譬如我們先請項副軍長做了一篇號召節約運動的文章，在「抗日報」上發表，由軍政治部發了一個訓令，召集了軍一級各部首長指導員會議，討論如何來執行軍部這一命令，各部首長和指導員回去後又分別召集部務會議，科務會議，更具體討論，並經各級俱樂部救亡室的系統召集了直屬部隊的節約晚會及各單位的救亡室軍人大會，進行宣傳解釋，發動全部「指戰員」來響應這一運動。此外還以「抗敵報」及各個救亡室的牆報上，讚美大家做文章，登載各單位關於節省辦法的具體決定和某些單位的工作精神可爲全軍模範……大家應該向它學習……。節約運動已經開展起來了，經過這些動員，現在各種用費大大地節省下來，減低另用費，並且有些自動要求減少特別津貼的，如服務團員情願，大家都歡喜減少到三元，此外還有很多要求減津貼的，現在還要定期檢查，求得節約運動更加開展，並擴大到全軍去。從這裏就可以看見政治工作對於某一工作某一戰鬥任務之完成具有怎樣重要的作用。

五 克服不正確的傾向

最後，政治工作還要不斷的與部隊中一切不正確傾向作鬥爭。我們知道每一種錯誤行動以至罪惡行爲，開始都是由於認識不正確，這種不正確觀點開始只是一種傾向，如不加以糾正，以後便要逐漸變成一種錯誤和罪惡行爲，給部隊以或多或少的危害，政治工作就要在這種不正確傾向開始發現時，就估計其產生根源，及前途危險性，能夠見微知著，而隨時加以克服和糾正，免使部隊將來受到危害。譬如我們的部隊在開始接受三戰區[illegible]

[illegible]

我們是怎樣實現這些任務的？

上述五點是我們在部隊中政治工作的任務，現在要談到怎樣實現這些任務的工作方法和方式，我分幾點來說：

一，我們在部隊中進行政治工作最基本的方法，是上政治課，除了行軍，作戰，星期日，及特殊情形以外，一般戰士，都是以連爲單位上政治課，課材由軍政治部編好印發，還些課材一方面是按照部隊基本教育所需要的編好經常的讀本，另一方面是依據臨時發生的事件如武漢失陷後的抗戰形勢及蔣委員長告國民書等編成教材。

二，進行會議教育，如活動份子會議，軍人大會，小組討論會等由首長作報告或進行分組討論。

三，上識字課，以連爲單位，按照戰士識字程度分爲二班或三班每日進行。

四，救亡室活動，這個救亡室每一個伙食單位都有一個由指導員參加，並用選舉方式選出救亡室委員會，[illegible]

[illegible]

十一，政治工作人員給了運用上述各種方式來進行政治工作以外，尤須自身以身作則，身先士卒，與士兵同甘苦，用自己的模範行動來影響全體指戰員，這是很重要的一點，如果政治工作人員只能說而不能行，那末大家一定笑你是「賣假膏藥的」這樣是不能收到好的效果。（按：「賣假膏藥」在軍隊中是個極流行的名詞，意思是說這人「能說不能行」。）

十二，此外，政治工作常常利用執行紀律的機會來進行教育，對於那些嚴重錯誤或者犯了錯誤而不肯糾正的份子，只有以紀律來制裁，但我們在執行紀律時不是簡單的給予處罰就算完事，而且要利用這些機會來召集一個軍人大會或舉行公審，把他的錯誤或罪狀宣佈，讓大家發表意見，來批評他，指斥他，與他鬥爭，最後由首長做結論。這樣一方面給犯錯誤者以猛省，另一方面就教育了大家，使以後不會發生同樣的錯誤，這也是最好的教育方法。常常一個鬥爭會議比幾次首長報告的收效還要大些。

十三，新四軍的政治紀律和經濟制度

這裏我要附帶報[illegible]

力羣刻 游擊隊員的生活

[illegible]

[illegible]

驥製半夏麯

電話購貨請撥 九一六五二

春寒多咳

惟驥製半夏麯 足以鎮咳化痰

驥製半夏麯．完全採取國產藥材．用科學方法．提精汰滓．製煉而成．絕無麻醉劑．混合其間．而對於止咳化痰．有確實効力．本廬敢以三十餘年之信譽．爲服者保證．無論傷風咳嗽．老年痰咳．久咳不止．咳痰不爽．氣虛多痰．久咳失音．可以立服立愈．即多年老咳．百藥不效．如改服驥製半夏．無不奇功立奏．歷試無爽．操券可待．惟市上僞藥甚多．務希購者注意盒內有辨眞劵．方是的眞．

大盒二元四角　小盒一元二角

上海山西路寧波路口 驥香廬大藥房總發行

痔疾救星

●驥製化痔丹●外痔去管膏

語云十人九痔．可見痔疾一症．患者甚多．初尚不覺．久則肛門如針刺．或癢或痛．膿血淋漓．坐臥不寧．困苦情狀．實有不堪言喻者．本廬驥製化痔丹．專治內痔．另有去管膏．專治外痔．患內痔者．肛門並無異狀．但服化痔丹已足奏功．患外痔者．突出肛外．可以內服外搽．雙管並進．見效尤速也．自此藥問世．治愈內外痔症．何止千萬．誠痔疾之救星也．

化痔丹每盒一元　去管膏每盒二元

電話購貨請撥 九一六五二

驥製化痔丹

新四軍對於地方居民的政治工作

上面所說的都是我們部隊裏的政治工作，現在我來報告些地方居民中的政治工作，也就是民運工作。這個工作的重要性，我想各位很清楚，我不再多說，現在我分做下面幾點來說：

第一 是民運工作的基本任務

依據戰區與游擊隊的特點，我們進行民運工作的基本任務：

一，動員廣大民衆幫助軍隊作戰的需要，如發動民衆幫助抗敵軍隊運輸，帶路，採消息，當採買，慰勞，擔架工作，維持交通，破壞日軍能利用的交通線等。

二，大量武裝民衆，直接配合軍隊抗戰，如擾亂日人，堅壁清野，封鎖消息，打擊敵探，漢奸，敵兵落伍等。

三，團結和扶殖一切地方武裝，到處開展抗日游擊戰事，以牽制敵人，迷惑敵人，分散敵人，圍困敵人，使敵人疲於奔命，就是佔領我們某些地區，仍然不能利[illegible]

第二 怎樣才能達到這些任務

[illegible]

三 進行民運工作的方法

一，我們首先注意到部隊紀律的嚴明，建立與民衆的良好關係，這是最基本的一點，[illegible]

[illegible]

久咳易成癆

[illegible]

每瓶一元二角

世界各埠均有經售　總發行上海廣西路　[illegible]

耶穌由死復活

[illegible]

每瓶一元　買一送一　當日見效　不效還洋

趙南石秘班補腎丸

完全王道國藥製成如用霸藥火雷擊焚

[illegible]

肺病救星

趙南石天然治咳草

[illegible]

回力球

今晚七時起賽

前八盤
一二三四五六
卡萬拉伊莫愛
體尼飛却克力利
加爾利骨石

後八盤
一二三四五六
泰阿蘭拉[illegible]
實斯[illegible]
[illegible]

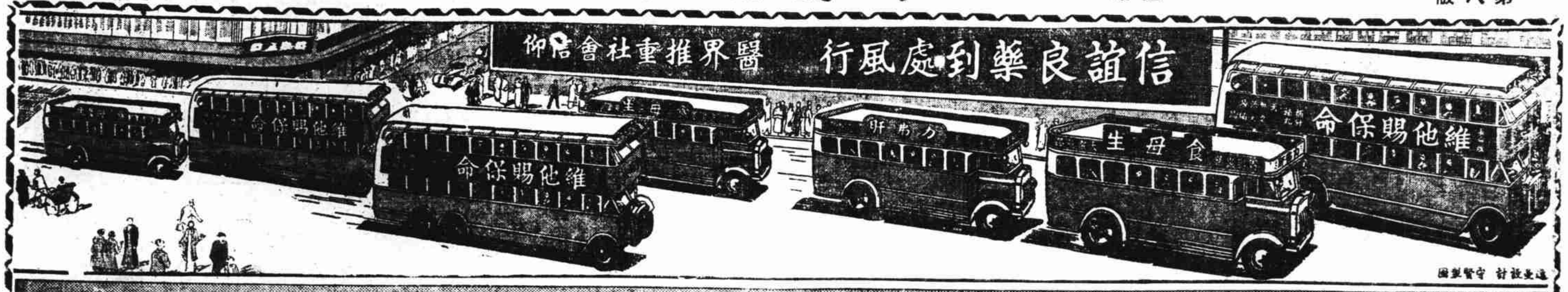

消發滅定　殺鍊球菌劑
西他新　丙種維他命結晶
長命牌橡皮膏
消腫退炎膏　治肺炎流行性感冒
維他新　乙種維他命結晶
新惜花散　砒製療梅聖劑
好力生　魚肝油精
力弗肝　肝臟製劑　專治血虧
食母生　胃腸良藥　大衆補品
維他賜保命　強身健體　延年益壽

信誼藥廠　科學設備　醫藥專家　人才薈萃　十年聲譽　遠播海外　督製嚴格　物質優美　長命良藥　有口皆碑

記者週刊

每逢星期一出版　第十八期

上海也應舉辦報紙展覽會

李祥夫

上海是中國近代文化發展起來的中心地點；自從抗戰爆發後，上海淪陷爲孤島，因爲有數百萬同胞生存在島上，同時國際正義的同情和友好的關係；上海還是不失爲中國文化的重心。可是到現在止，上海多數同胞所見到的精神食糧，依舊是上海的出版物，對於內地文化事業的情形，還是隔膜得很。[illegible]

一、徵集材料的種類

[illegible]

二、徵集材料的範圍

[illegible]

中國新聞史講話

新聞起源史（二續）

胡道靜

遺人所採集的民間詩歌，周朝王室里保藏得很多。據史記孔子世家說：古詩有三千多篇。紀元前五一八年（周敬王二年，即魯昭公二十四年），孔子到長安去觀光周室禮樂，並閱覽書史。後來孔子晚年時手定六經，會將古詩刪訂，「去其重，取可施於禮義」，凡三百五篇。這部詩經一直流傳到現在，是古歌謠也是遺人工作成績的唯一總集。

詩經的內容分爲三部，是風，雅和頌。風是民間的詩，雅相當於[illegible]的風俗，使天子看了可以知道境內各部份的情狀。漢書藝文志所謂：「古有采詩之官，王者所以觀風俗，知得失，自考正也。孔子取周詩，上采殷，下取魯，凡三百五篇。」便是指的這一回事的始末。

詩經里的殷代詩與魯國詩，都在「頌」的部份里，與新聞無關。「風」都是周代的產品，自周初以迄周室東遷，約自紀元前十二世紀迄紀元前八世紀。「風」的部份共有十五國的作品，是：周南，召南，邶，鄘，衛，王，鄭，齊，魏，唐，秦，陳，檜，曹，豳。這樣的口頭的歌謠新聞，轉到筆錄的時代了。[illegible]

[illegible]

婦女有胃病

花容玉顏，大受摧殘，且易見衰老！

婦女最易刺戟、脾胃首受摧殘、故胃病以女性爲多、但胃爲納食之府、胃臟既病、妨碍消化、食量亦必減少、致三餐所進、不足以供正常之消耗、內臟各部、即感營養不足、精血之來源日短、則面黃肌瘦、體質漸衰、花容月貌既大見遜色、合併諸病且層出不窮、使醫者顧此失彼、往往病不離身、喪命於[illegible]、推原其故、皆胃病之起因、是以患有胃病者、宜及早治療、因循苟延、不啻自趨於絕境也。

胃病種類極多、有（胃炎）：（胃窄狹）：（胃擴大）：（胃出血）：（胃潰瘍）：（胃癌）：（胃痙攣）等數十種、最危險者、莫如（胃潰瘍）與（胃癌）、皆能妨碍生命、而任何輕重胃病、大部俱感大同小異之脹痛或陣陣刺痛、胸膈飽悶、惟內臟之病象、則絕對不同、因胃屬內臟、無法自外察其實況、倘徒恃（望）（聞）（問）（切）之舊法、苟辨症不確、則治療方面致成毫釐千里之誤、故有視胃痛爲棘手之疑病、認作不能藥物治療者、蓋無法以鑒辨其病狀耳。

本病院宋院長、專門胃腸科、積多年之實驗、以檢驗法辨別病狀、胃臟情況、不啻歷歷如覩、因此無辨症錯誤之虞、辨症切無疑、用藥乃胸有成竹、治療方法、中西並施、使病家不感痛苦、無論新久輕重之胃病、皆能在最短期間內、根除務盡、不留後患、一勞永逸、早得恢復康健、凡有胃病者、宜及早前來檢驗、勿因循自誤、後悔不及也。

上海胃腸病院：院長（政府註册 中西醫師）**宋大仁醫師：時間** 上午九時至十二時 下午三時至六時 餘時出診

靜安寺愚園路口 新華園三十三號

電話三六四三五號

新聞學講座

新階段中一般新聞採訪工作要旨

（二）長江 秋江 宗漢等合著

（一）那些事實是新聞材料？

[illegible]

（二）怎樣採訪

[illegible]

新聞崗位　鐵果

邊疆宣傳的需要

[illegible]

（未完）

插一把刀在桌子上

[illegible]

巧妙發明　功效驚人

真空水治器

是直接施行於患部之物理療法

[illegible]